

広報 元気、勇気、優しさを発信する広報紙

ぎよくとう 10

2020(令和2年)
October No.362

みんなでアマビエを描こう!

一木葉小学校 放課後子ども教室

広報 ぎよくとう 2020 October vol. 362

発行 日/令和2年10月1日
編集・発行/玉東町役場
〒869-0303 熊本県玉名郡玉東町木葉759 ☎0968-85-3188

印刷/株式会社有明印刷
※この広報紙は再生紙および地域環境にやさしい植物油型インキを使用しています。

ぷらっと歩く 玉東フットパス

②二俣台地と西南戦争遺跡コース その5

横平山古戦場は、西南戦争時、田原坂の戦いに苦戦した政府軍が活路を見出した要地で、激戦の舞台となりました。山とその周辺には、堡塁(塹壕)の跡や埋葬地などが残されています。横平山は、峠といわれるところで、その名の通りかなり急な坂です。兵士たちはこんな所で戦ったのでしょうか。頂上まで行くと桜の木が茂る公園です。三階建ての展望台からは、田原坂や半高山等の古戦場、地形の起伏を一望することができます。

山を下り、舗装された道から田原坂駅へ行くこともできますが、コースは、薩軍の埋葬地跡や古いお地蔵さんがある旧道を通ります。旧道を突き当りの民家から左(東)へ折れると、今はあまり見ない切通しの下り道です。迫りくる土の両壁は、秘密の抜け道のような感じです。かつて西南戦争時、警視局抜刀隊が刀一本を携えて田原坂へと向かったそうですが、この道を通ったかもしれません。

カンカンとJRの踏切鐘の音が聞こえてくると、ゴールはもうすぐそこです。台地の麓には水を湛えた水田がJRの線路との間にとろせままと広がります。水の出どころは、神の元水源と呼ばれる水源。台地際から出る美しい水は、今も生活に利用されています。水源で一息ついて田原坂駅がゴールです。(おわり)

▲横平山から半高山を望む

▲お地蔵様(台座に道標が彫られている)

▲神の元水源

食改さんのヘルシー料理
おすすめレシピ

サケと青じその混ぜずし

★学習日 令和2年8月28日



サケには筋肉にたまった乳酸をエネルギーに変える動きのある栄養素が含まれており疲労を軽減させる効果があります。また血中のカルシウムを骨に運ぶビタミンDも豊富なため骨粗しょう症の予防効果もあります。

作り方

- ① 米を炊く。
- ② ①をつくる。
- ③ ご飯が炊きあがったらボウルに①を回し入れ混ぜる。
- ④ 塩サケは魚焼きグリルで焼き、皮と骨を取り除いてほぐす。青じそは1cm幅に切り水にさらす。
- ⑤ 酢飯にサケと青じそ1/2量、ごまを加えて混ぜ合わせる。
- ⑥ 器に盛り残りの青じそをのせる。

【材料】(2人分)

米	1合
青じそ	10枚
塩サケ	1切れ(80g)
酢飯	大さじ2
砂糖	大さじ1
塩	小さじ1/3
いり白ごま	大さじ1

玉東町ホームページ <http://www.town.gyokuto.kumamoto.jp>

表紙説明

放課後教室でアマビエについて勉強しました。子どもたちはさまざまな形のアマビエの絵を描きました。



●人のうごき 8月末現在(前年同月比)

人口 5,252人 (+1人)	転入 26人
男 2,510人 (+26人)	出生 2人
女 2,742人 (-25人)	転出 10人
世帯 2,011世帯 (+27世帯)	死亡 4人

こんにちは！10月になりますね！この時期は暑すぎず、寒すぎず、とても過ごしやすいですね、わたしが一番好きな季節です。そして道を歩いていると、どこからともなくキンモクセイの香りが風に吹かれて飛んできます。このキンモクセイの香りも秋の数ある魅力の一つですね。

また、5年に一度の国勢調査があります。町に暮らす人々のことを知るために行う大事な調査です。国勢調査をもとにできる統計は世の中の変化を知るためにもとても大きな役割をもつ資料になります。簡単な質問ばかりですので、忘れずに回答をお願いします。

(シオリ)



令和2年度 第43回 玉東町文化祭

玉東町の文化振興、町民の文化芸術に対する意識高揚を目的として、玉東町文化祭を開催いたします。
この機会に、文化芸術にじっくり触れてみませんか。また、下記のとおり出展作品も募集いたしますので、ふるってご応募ください。

と き 11月1日(日)~2日(月)
午前9時~午後5時(2日は午後4時まで)

ところ 玉東町中央公民館

入場無料

※新型コロナウイルス感染拡大防止のため、風邪症状などのある人の入場はお断りいたします。また、入場にあたりましては検温、名簿の提出にご協力をお願いします。
※会場では換気を行う等感染症対策を行いますが、マスク着用のうえ密を避けるなど各自ご注意ください。

出展作品募集

応募資格 玉東町在住者(団体)または町内通勤通学通園者、オレンジはあとクラブ加入者

募集作品 書道、絵画、写真、俳句、華道、彫刻、手工芸 その他
※作品数は1人3点まで
※絵画のサイズは100号まで

参加料 無料

募集期間 10月1日(木)~10月16日(金)

応募方法 玉東町中央公民館窓口に設置の申込用紙にご記入いただくか、次の必要事項を記入の上、メールを送信してください。整理番号とタイトル札をお渡します。(公民館窓口は土日祝を除く平日 午前9時~午後5時)

必要事項 ①氏名(ふりがな)、②住所、③電話番号、④勤務先または学校名、
⑤作品タイトル、作品の種類、作品サイズ(縦×横×奥行)(3点まで) 必ず控えをおとりください。

応募先 玉東町中央公民館 〒869-0312 玉東町白木1-1
Email miyamoto-t@town.gyokuto.lg.jp

搬入搬出 搬入日時 10月30日(金)午前9時~午後5時
搬出日時 11月 2日(月)午後4時~午後6時

注意事項

- 搬入時は、額装した作品と一緒に受付時に配布した整理番号の書かれたタイトル札をお持ちください。なお、作品にもご記名をお願いします。
- 搬入、搬出時間は厳守してください。なお、作品搬出から2週間以内に引き取りがないときは処分いたします。
- 作品の展示は、事務局の指示のもと行ってください。展示方法は事務局に一任していただきます。
- 作品の管理には十分注意を払いますが、万一の事故に対する責任は負いかねますのでご了承ください。
- 展示のようすは、広報や各紙面で紹介する場合がありますことをご承ください。

●問い合わせ 玉東町教育委員会(中央公民館) ☎85・3609



地域の自然や文化を見て楽しみながら歩く **フットパス** に参加しませんか？

普段見慣れた町並にもきっと新しい発見があるはずです。

日時 10月25日(日) 午前9時~正午
集合場所 ぶらっとぎょくとう(木葉駅前)
コース 木葉コース(約4キロ)
参加料 1,800円(弁当代込み)
定員 20人(申し込み者多数の場合は抽選)



●申し込み・問い合わせ 玉東町教育委員会(玉東フットパス愛好会) ☎85・3609

玉東町オレンジクラブ連合会へ表彰状

9月3日、玉東町福祉センターで、玉名郡PTA連合会会長から玉東町オレンジクラブ連合会会長へ、表彰状が送られました。

これは、小学校児童の登下校の見守り活動により、子どもたちが安全・安心な学校生活が送れていること、また、学校の授業での地域の先生として、伝承活動に対するご活躍などを、15年以上の長期にわたり継続して行われていることに対して、感謝の意味を込めて、今回の表彰となりました。

表彰式に同席した前田町長は、「玉東町オレンジクラブ連合会の活動は、町の大きな力となっており、大変感謝しています。今後ともに、皆さまの大きな力で協力をよろしくお願いいたします。」と述べました。

表彰を受けた古戩会長は、「登下校の見守りに出るということは、体が動き社会貢献ができるということになります。見守りをを行っている私たち高齢者が、まだまだ元気であることを地域に見守られていることにもなります。地域に住む住民として、大変有り難く思います。それと、登下校中の子どもたちが挨拶をしてくれて、私たちが元気をもらっていて、とても頑張ろうという気持ちになります。これからも元気に続けていければと思っています。」と感想を述べました。



▲古戩会長が表彰状を受け取りました

令和2年金婚式 昭和、平成、令和の3つの時代をともに

祝 金婚夫婦表彰式



▲14組の夫婦の皆さんが晴れやかな表情で撮影に臨みました

9月4日、福祉センターの大研修室にて、町内に住む14組の夫婦の金婚式が行われました。今回は新型コロナウイルスの感染予防のため、参加された夫婦の皆さんは席を離れた状態で式に出席しました。

代表として清田誠一さん、峯子さん夫婦が謝辞を述べました。誠一さんは「この波風の荒い浮き世を、この年まで無事に過ごすことができたのは、多くのみなさまのご指導と励ましによるものと、改めて、深く感謝しているところでございます。これからは健康に気を配り、心も明るく、清らかな人生を送りたいものと存じております」と感謝の意を伝えました。

式ではスライドショーを使い、金婚夫婦の皆さんが結婚された1970年代の日本で起こった出来事や流行したものを映像で流しました。BGMには「ザ・ドリフターズ」をはじめとした懐かしい音楽が入っており、会場内の人々は共に過ごしたかけがえのない歳月を振り返りました。

支出 **38億3,620万円**

一人当たり **73万円**

教育費

2億8,505万円(7.4%)

(主な事業)	(万円)
外国人指導助手招致事業	466
中学校グラウンド東側歩道整備	1,278
中学校パソコン整備	2,481
学校給食共同調理場運営費	2,582
学校給食費助成事業	697
史跡西南戦争遺跡保存活用事業	555



山北小学校の授業風景(教育費)

消防費

1億4,142万円(3.7%)

(主な事業)	(万円)
有明広域負担金	9,012
小型動力ポンプ積載車等購入費	1,593

土木費

2億729万円(5.4%)

(主な事業)	(万円)
宅地復旧事業補助	485
町道整備等	14,485
カントリーパーク整備事業	1,238

商工費

416万円(0.1%)

(主な事業)	(万円)
経営体育成支援事業補助	277
農業次世代人材育成投資資金	525
日本型直接支払制度(多面的機能)	979
鳥獣害対策事業	176

衛生費

3億3,953万円(8.9%)

(主な事業)	(万円)
有明広域負担金	
玉名斎場施設管理費他	693
し尿処理	2,470
塵芥処理	10,820
簡易水道特別会計繰出金	2,814
交流センター運営費	3,379
予防接種委託料	1,266
合併浄化槽設置補助	1,147
がん検診等委託料	640

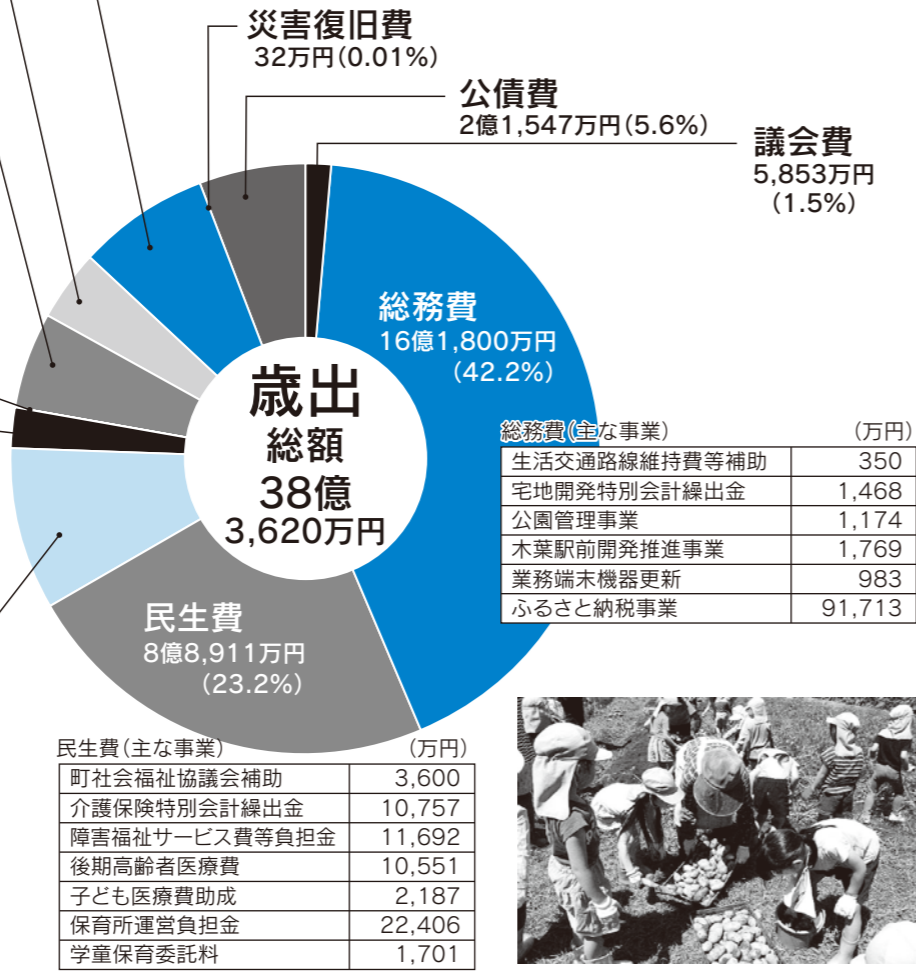

総務費(主な事業)	(万円)
生活交通路線維持費等補助	350
宅地開発特別会計繰出金	1,468
公園管理事業	1,174
木葉駅前開発推進事業	1,769
業務端末機器更新	983
ふるさと納税事業	91,713



山北保育園のジャガイモ掘り(民生費)



ふるさと納税の返礼品のみかん(ふるさと納税)

何に使ったか?
令和元年度は、シルクタウンの開発を含む、木葉駅周辺に関する大型事業が終了したことから、総額では2億円程度減少していますが、町民のさまざまなニーズに応えるため、小粒ですがそれぞれ最適と考える事業を実施しました。
一般会計の総支出は38億3,620万円で、町民1人当たり73万円使われたこととなります。
歳出は、使われる目的によって総務費、民生費、衛生費、教育費など11項目に分けられます。このうち最も大きな割合を占めているのは総務費で、町の総合的な事務費のほか、ふるさと納税事業で9億1,713万円(うち、5億2,247万円が、運営などの経費で、4億1,691万円を純粋な収入として基金・積立)、民生費では、保育所運営負担金で2億2,406万円、衛生費では、し尿処理等負担金で1億3,290万円、土木費では、道路の新設改良のほか、排水路整備や公園整備費に使われました。
そのほか、教育費、農林水産業費などの主な事業は、上の表にまとめています。

収入 **40億1,693万円**

一人当たり **77万円**

一人当たりの金額は令和2年3月末の人口5,235人で計算しています。

寄附金(ふるさと納税)の増加により町政史上初めて、自主財源の割合が過半数を超えました。

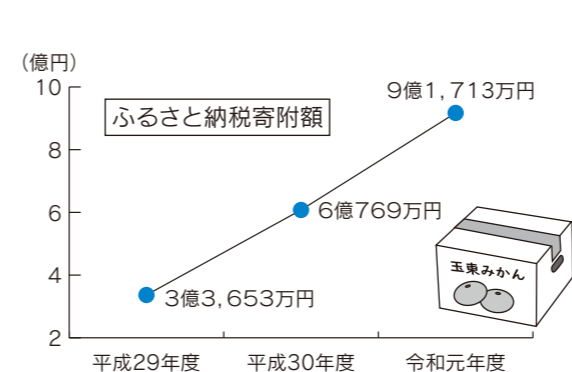
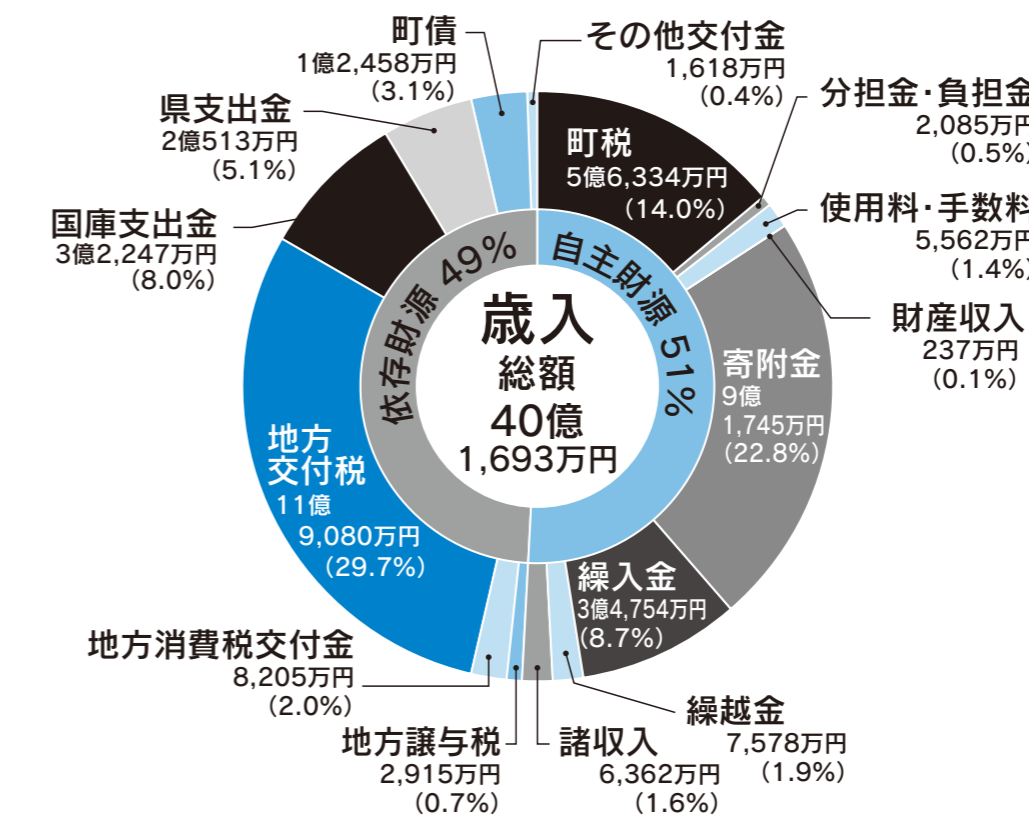

成長する「ふるさと納税」
ふるさと納税寄附金は、平成29年度に事業者と連携し、玉東町の窓口をインターネット上に開設しました。また、町内の事業者の協力により、返礼品に地元産品を多数提供することができ、その結果、全国から多くのふるさと納税をいただくことができました。
地元産品の活用により産業振興が進み、寄附金を活用し、新たな施策を実施することが可能となることから、町の発展につながる好循環が形成されています。
町民の幸福度向上に向け、さらなる推進を図ります。

特別会計収支

会計名	歳入	歳出
国民健康保険	7億1,757万円	6億6,044万円
介護保険	6億7,670万円	6億5,286万円
後期高齢者医療	7,418万円	7,418万円
簡易水道	1億3,627万円	1億3,328万円
木葉財産区	804万円	680万円
宅地開発	2億6,762万円	2億6,232万円

※特別会計とは
各事業の運営の状況を明確化するため、一般会計とは区分して経理するものです。

決算



9月議会で令和元年度の決算が承認されました。町が行っている事業は、私たちが納めた税金や、国・県からの補助金などで賄われています。
決算の状況から、このお金が私たちの暮らしや、まちづくりの中でどのように使われてきたかをまとめてみました。
では、町の家計簿のあらましを見てみましょう。

くまもと県北病院機構 正職員募集

地域の中核病院で活躍してみませんか。

募集職種	募集人数	受験資格
薬剤師	5人程度	令和3年3月資格取得見込みの人または有資格者の人
理学療法士	3人程度	令和3年3月資格取得見込みの人または有資格者で令和3年3月で28歳以下の人
作業療法士	1人程度	令和3年3月資格取得見込みの人または有資格者で令和3年3月で28歳以下の人
言語聴覚士	2人程度	令和3年3月資格取得見込みの人または有資格者で摂食嚥下に関わる病院勤務5年以上の経験を有する人
臨床工学技士	2人程度	令和3年3月資格取得見込みの人または有資格者で病院勤務5年以上経験を有する人
歯科衛生士	2人程度	令和3年3月資格取得見込みの人または令和3年4月1日で満40歳以下の有資格者の人
事務員	1人程度	歯科算定経験5年以上ある人

○ 一次試験 実施日時: 10月31日(土) 午前9時～正午
実施場所: 公立玉名中央病院 2階 大ホール

職種	試験内容
各職種	・専門試験 ・作文試験

○ 二次試験 実施日時、場所: 一次試験合格者へ通知します

職種	試験内容
各職種	・面接試験

申込期間 10月1日(木)～10月23日(金) 午前8時30分～午後5時(土、日、祝日を除く)

申込方法 履歴書1通を当院総務課へ提出ください(郵送可) 履歴書の返却は致しません

採用月日 令和3年4月1日(相談可)

給与等 最終学歴以降の経歴にて算定します

諸手当 扶養・住居・通勤・時間外・業績(期末勤労)・退職手当

福利厚生 熊本県市町村職員共済組合、地方公務員災害補償法適用

問い合わせ先 公立玉名中央病院 総務課 玉名市中1950番地 ☎73・5000
HPアドレス <http://www.tamana-chp.jp>

地域の安心・安全を守る

新しいくまもと県北病院OPENまであと151日

■進捗のご報告

2021年3月公立玉名中央病院と玉名地域保健医療センターは一つとなりくまもと県北病院として新しく生まれ変わります。新病院オープンまであと半年となり、皆さまに新病院の進捗を定期的にお届けします。

■着工前(2018年6月14日撮影) ■作業状況(2020年7月) ■完成図(2021年3月)



問い合わせ先 地方独立行政法人 くまもと県北病院機構 ☎73・5000

※10月1日現在

■新病院アート
～新病院アートワークプロジェクト～
新病院では、玉名市の花や木などの自然、伝統的なモチーフをコンセプトに外来や入院エリアなどいろいろな場所でアートワークを展開します。アートワークに使用するピースを職員みんなで作成しました。今回のイベントを通じて職員全員で新病院を作り上げる意識を共有できました。



新型コロナ経済対策
第2弾

玉東町内買物券 1人10,000円分を配布します!!

新型コロナウイルス感染拡大による地域経済への影響を軽減するため、玉東町内で使える買物券を無料配布します。地域住民支援および地域経済の活性化のためにご利用ください。

使用期限:
令和2年12月31日まで

※7月から9月まで実施していた買物券とは異なります。

一斉配布日: 10月4日(日) 下記の4カ所で配布

窓口配布期間: 10月5日(月)～12月25日(金)(※土日祝を除く)
午前8時30分～午後5時 産業振興課窓口にて配布

対象者 令和2年9月11日時点で玉東町に住所がある人

受取方法 世帯員の人ならどなたでも受取可能(代表者に一括して交付します)
※身分証明書(運転免許証、健康保険証など)・印かんを持参ください

※諸事情により、本人が受け取ることが困難な場合は、委任状により代理人が受け取ることもできます。委任状の見本は、産業振興課窓口にて備え付けのほか、玉東町ホームページからもダウンロードできます。



第1配布所 役場正面玄関

浦田 午前 9時00分～午前 9時30分
大城寺 午前 9時30分～午前10時30分
土生野 午前10時30分～午前11時30分
高月 午前11時30分～午後 0時30分

第2配布所 木葉小体育館

揚町 午前 9時00分～午前 9時30分
山口 午前 9時30分～午前10時00分
山口 午前10時00分～午前11時00分
稲佐 午前11時00分～午後 0時30分

第3配布所 武道館正面玄関

白木 午前 9時00分～午前10時00分
二俣西 午前10時00分～午前11時30分
二俣東 午前11時30分～正午
西安寺 正午～午後0時30分

第4配布所 山北小図書室前

上白木 午前 9時00分～午前10時00分
原倉西 午前10時00分～午前11時00分
原倉東 午前11時00分～午後 0時30分

※新型コロナウイルス感染防止のため、行政区で配布場所・時間を指定しております。

問い合わせ先 産業振興課 ☎85・3113

ふれあいの丘交流まつり中止について

今年のふれあいの丘交流まつりについて、新型コロナウイルス感染症の感染拡大防止の観点から、十分な感染予防対策を講じることが困難であり、参加者の安全確保ができないと判断し、開催を中止する事に決定しました。なにとぞ、皆さまのご理解の程、よろしくお願いいたします。

問い合わせ先 保健介護課 ☎85・6557

日曜日に乳がん検診が受けられます

日時 10月25日(日) 午前8時30分～11時30分(予約制)
 場所 公立玉名中央病院附属健診センター
 定員 先着35人
 申込方法 公立玉名中央病院附属健診センターに
 電話でお申し込みください(☎73・6135)
 申込受付時間 午後1時から5時まで
 料金 40歳代の女性 5,500円
 それ以外の女性 3,850円



町発行のクーポン券を利用すると1,500円で受診できます。
 詳しくは下記保健センターまでご連絡ください。

問い合わせ先 ふれあいの丘保健センター ☎85・6557

ストップ！農作業事故

毎年、県内では10人前後の尊い命が農作業事故で失われています。
 特に、65歳以上の高齢者による事故やトラクターなどの農業機械による事故が多く発生しています。
 農作業には多くの危険が潜んでいます。
 農作業事故をなくすためには、一人ひとりが事故防止意識を持って行動することが重要です。
 また、家族や仲間からも「声かけ」を行い、より一層の事故防止意識をもって、農作業事故をなくしましょう。



問い合わせ先 産業振興課 ☎85・3113

浄化槽の法定検査受検は義務です

浄化槽法では、所有者に対し、保守点検や清掃のほか、年に一回「法定検査」を受けることが義務づけられています。

法定検査Q&A 法定検査に関する疑問をご紹介します

Q.1 法定検査ってなに？

(A) 浄化槽を使用するにあたって、浄化槽の使用が適正に行われ、本来の浄化機能が十分に発揮されていることが必要です。これらを確認し、判定を行うことが「法定検査」です。法定検査には2種類あります。

7条検査 (設置後の水質検査)	水質などを検査することにより、浄化槽の設置工事が正しく行われたかどうかを判断します。 (浄化槽を設置して初めに一回だけ行います。)
11条検査 (定期検査)	保守点検および清掃が正しく行われ、浄化槽が正常に機能しているかどうかを判断します。(年に一回)

Q.2 法定検査と保守点検はなにが違うの？

(A) 保守点検とは、浄化槽の異常や故障などを早期に発見、修理し、浄化槽の正常な機能を維持管理することが、法律で義務づけられています。

法定検査は、所有者が保守点検や清掃を適正に行っているか、浄化槽の機能が正常に維持されているかなど、浄化槽の総合的な状態を判断するために行う検査です。

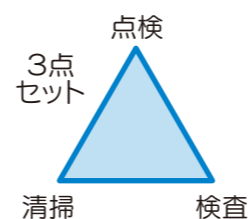

法定検査を受けていない家庭を対象に受検のお願いを送付します。同封されているハガキに必要事項を記入のうえ、熊本県浄化槽協会まで返送してください。

※法定検査が受検済にも関わらず、通知が来た場合は、県浄化槽協会までご連絡ください。
 ※浄化槽法では、適切な保守管理(汲み取り、保守点検、法定検査)が義務づけられています。海や川を汚さないために必ず守りましょう。違反すると罰則があります。

問い合わせ先 県浄化槽協会 ☎096・284・3355
 町民福祉課 ☎85・3183



狂犬病予防集合注射のお知らせ

飼い犬は毎年1回狂犬病予防注射の接種が義務付けられています。
 町で行っている集合注射会場で受けるか、動物病院で必ず受けてください。

期 日	場 所	時 間
10月10日(土)	JAたまな玉東総合支所	午前 9時30分～午前10時00分
	玉東町武道館前	午前10時10分～午前10時40分
	玉東町役場駐車場(西側)	午前10時50分～午前11時30分

◎生後3カ月以上の飼い犬で、登録が済んでいない犬は、登録と狂犬病予防注射を受けてください。
 ◎登録が済んでいる犬は、狂犬病予防注射のみを受けてください。

料 金 の あ た り	★ 犬の登録が済んでいる 飼い主	注射手数料 2,800円	★ 犬の登録が済んでいない 飼い主	登録料 3,000円
		注射済票交付手数料 500円		注射手数料 2,800円
合 計 3,300円		合 計 6,300円		

★登録済みの飼い主の皆さんへのお願い★

① 飼い犬が死亡したとき ② 犬の所在地が変わったとき ③ 飼い主の住所が変わったとき

所定の用紙がありますので、印鑑と前の犬の鑑札、狂犬病予防注射済票を持って、注射会場、または役場町民福祉課までお越しください。

問い合わせ先 町民福祉課 ☎85・3183

労使紛争の解決に「あっせん」をご利用ください

熊本県労働委員会は、解雇や労働条件の変更など、労働者と事業主との間に起きたトラブルについて、自主的な解決が難しい場合に、3名の委員が話し合いによる解決をお手伝いする「あっせん」を行っています。手続きは簡単で、費用は無料です。労働者の方は正社員であるか否かにかかわらず利用可能で、事業主の方も利用できる制度です。

「話し合いが進まない」「早く解決したい」そんな悩みをお持ちの労働者・事業主の方は、ぜひお気軽にご相談ください。

問い合わせ先 熊本県労働委員会事務局 ☎096・333・2753

年金生活者支援給付金制度について

年金生活者支援給付金は、公的年金などの収入やその他の所得額が一定基準額以下の、年金受給者の生活を支援するために、年金に上乗せして支給されるものです。

受け取りには**請求書の提出**が必要です。ご案内や事務手続きは、日本年金機構(年金事務所)が実施します。

■対象となる人

● 老齢基礎年金を受給している人

以下の要件をすべて満たしている必要があります

- ☑ 65歳以上である
- ☑ 世帯員全員が市町村民税が非課税となっている
- ☑ 年金収入額とその他所得額の合計が約88万円以下である

● 障害基礎年金・遺族基礎年金を受給している人

以下の要件を満たしている必要があります

- ☑ 前年の所得額が約462万円以下である

■請求手続き

①新たに年金生活者支援給付金をお受け取りいただける人

お受け取りの対象になる人には、日本年金機構から10月中旬頃、**請求可能な旨のお知らせを送付**します。同封のはがき(年金生活者支援給付金請求書)に記入し提出してください。令和3年2月1日までに請求手続きが完了しますと、令和2年8月分からさかのぼって受け取ることができます。

②年金を受給しはじめる人

年金の請求手続きと併せて年金事務所または市区町村で請求手続きをしてください。

■日本年金機構や厚生労働省を装った不審な電話や案内にご注意ください

- ☑ 日本年金機構や厚生労働省から、電話でお客様の家族構成や金融機関の口座番号・暗証番号をお聞きしたり、手数料などの金銭を求めるともありません。

年金生活者支援給付金のご請求で
お困りになったときには、お電話ください。

問い合わせ先 『ねんきんダイヤル』
☎0570・05・1165
(ナビダイヤル)

年金給付金 🔍 検索



ごみの分別の徹底をお願いします!

燃えないごみにガスボンベの混入がありました。ごみ収集員、ごみ処理施設で働く職員の人命を脅かす大変危険な行為です。絶対にやめてください。

また今年度5月には、燃えるごみに不燃物が混入し、東部環境センター内で爆発事故が起きて、円滑なごみ処理業務ができなくなりました。

二度とこのような事故を起こさないためにも、ごみの分別の徹底にご協力をお願いします。



問い合わせ先 町民福祉課 ☎85・3183

東部リサイクルフェスタ2020の中止について

新型コロナウイルス感染症のさらなる拡大を防止するため、東部リサイクルフェスタ2020を中止いたします。開催を楽しみにされていた人々には誠に申し訳ございませんが、ご理解とご協力のほどよろしくお願いいたします。

問い合わせ先 町民福祉課 ☎85・3183

山火事にご用心!

山火事は、例年春先のほか秋から冬にかけて発生しています。空気が乾燥し、森林内の落葉などが燃えやすい状態になっており、強風などによりたき火が燃え移り、山火事発生危険性が高くなります。

山火事が一旦発生すると消火は容易ではなく、また、長い年月をかけて育てた貴重な森林を一瞬にして失うこととなります。

このようなことにならないよう、次のことにご留意ください。

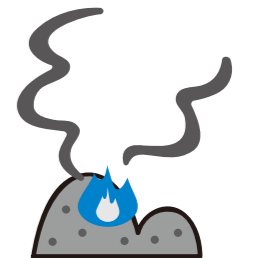

- ① 枯草などのある火災が起こりやすい場所では、たき火をしないこと。
- ② 強風時および乾燥時には、たき火、火入れをしないこと。
- ③ 火入れを行う際、許可を必ず受けるとともに、十分な実施体制をとること。
- ④ たばこは、指定された場所で喫煙し、吸い殻は必ず消すこと。

問い合わせ先 産業振興課 ☎85・3113

玉東町長選挙

任期満了に伴う、玉東町長選挙を次のとおり決定しましたのでお知らせいたします。なお、今後の日程につきましては後日お知らせいたします。

選挙期日(投票日) 令和3年1月24日(日)
告示日 令和3年1月19日(火)



問い合わせ先 玉東町選挙管理委員会(役場総務課内) ☎85・3111

入札結果の公表

玉東町が入札を行った工事などの結果をお知らせします。

- ①開札日 ②工事(委託業務)場所
 ③工事(委託業務)名 ④工期(委託期間)
 ⑤落札業者 ⑥予定価格 ⑦落札金額
 ⑧落札率 ⑨参加業者

①令和2年9月3日 ②浦田 ③土生野・奥野線舗装修繕工事 ④令和3年3月19日 ⑤信栄産業 ⑥9,806,500円 ⑦9,610,370円 ⑧98.00% ⑨信玉稲開発、新成建設 信金剛産業、信清田産業 信栄産業 信大和建設玉東支店	①令和2年9月3日 ②木葉 ③宮/脇・天神平線道路改良測量設計業務委託 ④令和3年1月13日 ⑤株式会社測量設計社玉名営業所 ⑥7,551,500円 ⑦7,172,000円 ⑧94.97% ⑨株式会社測量設計社玉名支社 株式会社測量設計社玉名営業所 株式会社パブリックコンサルタント玉名支店 信東輝コンサルタント、信古家測量設計	①令和2年9月3日 ②木葉 ③土生野・菅井本線道路改良測量設計業務委託 ④令和3年3月26日 ⑤信古家測量設計 ⑥9,021,100円 ⑦8,547,000円 ⑧94.74% ⑨株式会社測量設計社玉名支社 株式会社測量設計社玉名営業所 株式会社パブリックコンサルタント玉名支店 信東輝コンサルタント、信古家測量設計	①令和2年9月3日 ②町内一円 ③地域の安全確保モータール業推進サポート業務委託 ④令和3年2月28日 ⑤株式会社測量設計社玉名支社 ⑥5,604,500円 ⑦5,324,000円 ⑧94.99% ⑨株式会社測量設計社玉名支社 株式会社測量設計社玉名営業所 西日本測量設計株式会社、信十八測量設計 株式会社水野建設コンサルタント 株式会社熊本建設コンサルタント	①令和2年9月3日 ②町内一円 ③玉東町公共施設等劣化状況調査業務委託事業 ④令和2年12月15日 ⑤東亜建設技術株式会社 ⑥3,300,000円 ⑦3,058,000円 ⑧92.66% ⑨株式会社日本技術開発 株式会社バスコ、東亜建設技術株式会社 国際航業株式会社、玉野総合コンサルタント株式会社 信協和コンサルタント サンコーコンサルタント株式会社
--	---	--	--	--

協力隊日記

8月後半～9月前半の業務

- ・ぶらっとぎょくつ店頭業務
- ・SNS用取材&マンガ制作発信
- ・町依頼分制作物進行
- ・ウエブシヨップ商品ページ制作
- ・農業コンクール取材・原稿作成
- ・ふるさと納税チラシ制作
- ・あらたま地域おこし協力隊会議
- ・KABくまパワテレビ取材対応
- ・新商品試作打ち合わせ

イラスト教室開催します
 10月10日(土)午前10時から、オレンジはあとクラブにてイラスト教室を担当します。描きたい絵がある「なんとなく興味がある」など、「参加のきっかけはなんでもOK。お気軽に！お一人お一人に合った描き方を提案しますので、楽しく描きましょう」詳しくは中央公民館にお問い合わせください。

ぎょくだん農業コンクール審査中です
 「ぎょくだん」が地域農力部門に推薦され、ヒアリング取材や活動実績を報告したりしています。厳しく細かい審査です。発表は年末を予定しています。

コロナ禍でのぶらっとぎょくつ利用・宣伝ありがとぎょくつ利用
 私が勤務しているぶらっとぎょくつは、今、コロナ感染拡大防止のために諸ルールを設けてご利用いただいています。中には帰りにご自分でテーブルや椅子を拭いてくださる優しいお客さまも。ハニーローザアインズソフト類にお買い物をたくさんご利用いただき、誠にありがとうございます。最近では個人のSNSでぶらっとの宣伝をしてくださる方も多く、本当に感謝しております。

2020.10 vol.28

記事・玉東町
 地域おこし協力隊
 永田麻衣

▲「くまパワ」テレビ取材 ▲ぎょくだんメンバーと農業コンクール取材 ▲あらたま地域おこし協力隊会議 ▲SNS用写真撮影中の私 ▲SNSでも反応の良い、果肉たっぷり梨ジャムぶらっと店頭にて1個540円(税込)期間限定!

『国民年金基金』のお知らせ

国民年金基金は、国民年金の第1号被保険者の方が任意で加入する制度で、将来、国民年金に上乗せして年金を受け取ることができる公的な個人年金です。

この国民年金基金は、ご自分の将来設計に合わせて7種類の給付の型から、年金額や受取期間を組み立てることができます。また、掛金及び将来の年金給付についても税制上の優遇措置が講じられています。

もっと詳しくお知りになりたい場合は、全国国民年金基金のホームページをご覧ください。か、下記へお問い合わせください。

全国国民年金基金のホームページでは、ご自分の年金プランをシュミレーションすることもできます。

国民年金基金には 次のようなメリットがあります

- 将来設計に合わせて受け取る年金額を自由に設計できます。
- 加入時の掛金は60歳まで変わりません。
- 若い時に加入すれば掛金もお安くなります。
- 年金は終身年金が基本ですので、生涯受給できます。
- 掛金は年額816,000円まで全額社会保険料控除の対象となりますので節税になります。
- 受け取る年金は公的年金控除の対象となります。
- 万が一のときには、遺族一時金(非課税)が支給されます。



資料請求・問い合わせ先
 全国国民年金基金熊本支部
 〒862-0956
 熊本市中央区水前寺公園14-22
 パークビル7F
 ☎0952・29・9955
 ☎0120・65・4192



こんにちは
玉東町総合型地域スポーツクラブ
オレンジはあとクラブです!

オレンジはあとクラブは皆さまの健康と生きがいづくりを応援する地域のスポーツクラブです。正会員は全ての種目に自由に参加することができます♪

絵はがき教室開催しました!

ぶらっとぎよくとうで、いつも笑顔でお馴染み、永田マイ先生を講師にお招きし、絵ハガキ教室を開催しました。たった15分ほどで、こんなにステキなハガキができあがりしました。



そして!!
 今度こそ!!
8月に中止になったお絵描き教室②のリベンジ!

とき 10月10日(土)10:00~12:00 随時受付
ところ 中央公民館
持ち物 手ぶらで気軽にお越しください
 会員さんは無料、非会員さんは500円
 子どもも大人もどうぞ!!親子もどうぞ!
申し込み 10月9日(金)までにお電話で
 ☎85・3609
 絵はがきでも、お絵描きのコツでも、イラストの描き方でも、どんなことでもOK!
 褒めて褒めて伸ばしてくれる、マイ先生です!
 絵が苦手でもきつと楽しく絵が描けますよ!

新型コロナウイルス感染拡大防止に伴い、度重なる活動中止につきまして、大変ご迷惑をお掛けしております。ご理解・ご協力のほど、よろしくお願いいたします。今後も突然中止になる可能性があります。ご了承ください。

オレンジはあとクラブ 10月の予定表

種目	曜日	日にち	時間	開催場所
社交ダンス	月	5・12・19	14:00~15:30	中央公民館
カラオケ	火	13・27	9:00~12:00	カラオケ「村」
新体操	火	6・13・20・27	18:00~20:00	町民体育館
トランポリン	火	6・13・20	19:00~20:00 20:00~21:00	町民体育館
バウンドテニス	火	6・13・20・27	19:30~21:30	玉東中学校体育館
あみもの	水	お休み	14:00~16:00	中央公民館
ツインバスケット	水	7・14・21・28	18:00~21:00	町民体育館
テニス	水	7・14・21・28	19:30~21:30	玉東町テニスコート
フラダンス	水	7・14・21	19:30~20:30	中央公民館
タヒチアンダンス	水	7・14・21	20:30~21:30	中央公民館
卓球	木・日	1・4・8・11・15・18・22・25・29	9:30~11:30	町民体育館
パソコン	木	8・22	13:30~15:00	中央公民館
♥骨盤エクササイズ♥ (託児あり)	木	1・15・22	10:00~11:30	中央公民館
ゆるコアメンテ	木	1・15・22	19:00~20:30	中央公民館
♥エアロピクス(託児あり)♥	金	2・16・23	13:30~14:20	中央公民館
♥ヨガ(託児あり)♥	金	2・16・23	14:30~15:20	中央公民館
太極柔力球	金	2・16	10:00~11:30	中央公民館
バスケットボール	金	2・9・16・23・30	19:30~21:30	町民体育館
書道	土	3・10・17	9:00~12:00	中央公民館
健康太極拳	土	10・24	10:00~11:30	中央公民館
アーチェリー	土	3・10・17・24・31	9:00~11:00	東部環境センター先新幹線高架下
バレーボール	土	3・10・17・24・31	19:30~20:30	玉東中学校体育館
キッズサッカー	日	11・25	9:00~12:00	
	土	3・10・24	19:30~20:30	町営グラウンド

※町内に住民票がある妊婦さんと0歳児のママさんは全ての種目に無料で参加できます。♥マークの骨盤エクササイズ・エアロピクス・ヨガは中央公民館内にて託児があります。【町内者の託児】1人300円、申込先は保健センター(☎85・6557)へ。【町外者の託児】実費相当、申込先は中央公民館(☎85・3609)へ。町内外ともに3日前までに予約が必要です。
クラブ入会の申し込みやお問い合わせは、玉東町中央公民館までお気軽にどうぞ! ☎85・3609

人権
3つの顔を知ろう
 Vol.194
 教育委員会
 ☎85・3609

新型コロナウイルスによる感染が流行しています。

実はこのウイルスが怖いのは、「3つの感染症」「3つの顔」があることです。知らず知らずのうちに私たちが影響を受けていることをみなさんご存知ですか?

第1の“感染症”「病気」
 第2の“感染症”「不安」
 第3の“感染症”「差別」

つながっている

ひとつのウイルスが気をつけられないと、つなげて力をつけていける...

3つの“感染症”は、どうつながっているの?

負のスパイラルで“感染症”が広がる

この“感染症”の怖さは、病気が不安を呼び、不安が差別を生み、差別が不安を呼ぶの拡散につながることです。

①未知なウイルスでわからないことが多い不安が生まれる
 ②人間の生き残りようとする本能によりウイルス感染にかかわる人を選別する
 ③差別を受けるのが怖くて熱や咳があっても受診をためらい、結果として病気の拡散を促す

特定の個人・地域・職業などに対して「危険」「怖い」といったレッテルを貼る心理によって差別や偏見は広がります。

なぜ、嫌悪・偏見・差別が生まれるのか

見えない敵(ウイルス)への不安
 特定の対象を見える敵と見なして嫌悪の対象とする
 嫌悪の対象を偏見・差別し遠ざけることでつかの間の安心感が得られる
 本当の敵を見なくなる

皆さんも、ウイルスに関する悪い情報ばかりに目が向いていたり、なにかとウイルスに結び付けて考えたりしていませんか?

「あの地域は...」「コロナなやいなやい」
 「あの地域はコロナが流行しているからやめなさい」
 「あんなこと言っちゃったけど」
 「でも先週もいつの間にかみんな、あんなこと言っちゃった」
 「あんなこと言っちゃったけど」
 「あんなこと言っちゃったけど」

「熱があるけど怖いから黙っていいから...」
 「このように思い、行動することから“感染症”は広がっていきます。」
 これらの“感染症”をふせぐために、私たちはどのような工夫ができるでしょうか?

第1の“感染症”をふせぐために

1人1人が衛生行動を徹底しましょう。
「手洗い」
「咳エチケット」
「人混みを避ける」

ウイルスに立ち向かうための行動を、自分のためだけでなく周りの人のためにもすることが大切です。

第2の“感染症”に寄りまわれないために

自分を支える力を高める

自分の安全や健康のために必要なことを見極めて自ら選択してみましょう。

- ・ウイルスに関する情報をさらされるのを制限し、距離を置く時間を作る。
- ・いつもの生活習慣やペースを保つ。
- ・心地よい環境を整える。
- ・今自分ができていることを認める。
- ・今の状況だからとできることを「取り組んでみる」。
- ・安心できる相手につながる。

第3の“感染症”をふせぐために

不安を煽ることは病気に対する偏見や差別を強めます。
 ・「確かな情報」を拡めましょう。
 ・差別的な言動に同調しないよう心掛けてみましょう。

まとめ

このように、新型コロナウイルスは、3つの“感染症”という顔を持って、私たちの生活に影響を及ぼします。
 このウイルスの戦いは、長期戦になるかも知れませんが、みなさんが1つ1つになって負のスパイラルを断ち切りましょう!

出典：日本赤十字社

もっと詳しく知りたい方は
http://www.jrc.or.jp/activity/saigai/news/200326_006124.html

広報クイズ

□の中の文字を並べ替えると、5文字の言葉になります。はがきに答えと住所、氏名、広報紙の感想や意見等を書いて企画財政課まで送ってください。正解者の中から抽選で5人に図書カード(500円)をプレゼントします。締め切りは10月14日(水)(消印有効)です。

- 送り先 〒869-0303 役場 企画財政課
- 9月号の答え ヒガンバナ(彼岸花)
- 当選者(敬称略) 応募総数 11通
- 当選者 戸田美津枝(稲佐) 大塚 正暁(稲佐) 今村ミチノ(上木葉) 原田 翔大(木葉) 西村 勇治(木葉)

【9月号の答え】

ハ	ナ	ビ	キ	ソ	ク
ン	カ	ブ	ヌ	シ	
イ	ド	ヒ	ツ	ツ	
ウ	イ	ウ	ウ	バ	
ニ	ガ	リ	マ	エ	
ガ	マ	エ	バ	ラ	
ツ	バ	メ	ナ	ヨ	

答え ◎◎◎◎◎

- ◆ココのカギ◆
- 1. いろいろな物の値段。
- 2. 数学で文字や式を表す数量。
- 3. 心持ち。ふんいき。
- 4. 子どもが大人の女の人を指して言う言葉。
- 5. 物が焼けてこげること。
- 6. 物が焼けてこげること。
- 7. あかりを消すこと。
- 8. めぐり合わせ。ラッキー。
- 9. 少しの範囲が燃えただけの小さな火事。「○○騒ぎ」
- 10. もう一方の人。
- 11. 体が細長く、口先がとがっている秋の魚。
- 12. いつでも本番に入れる態勢をとること。また、その準備完了を示す合図。
- ◆タテのカギ◆
- 1. 橋脚(きょうきやく)を使わず、両岸から張り渡したケーブルや綱でつり下げた橋。
- 2. ハエに似ているが、ハエより少し大きい昆虫。
- 3. 単独に一冊として出版される本。
- 4. 金銭に関する運勢。
- 5. てこで加えた力が物に対してはたらくところ。
- 6. 耳たぶに小さな穴を開けてつけるイヤリング。
- 7. 物事の最も重要な場面。クライマックス。
- 8. うすく平たい形をしたもの。とくに木を平たく切ったもの。
- 9. 鼻の上に一本から二本の角がある、大きな体で灰褐色の動物。

レベル ★★★
ヒント 秋に歌いたくなる一曲

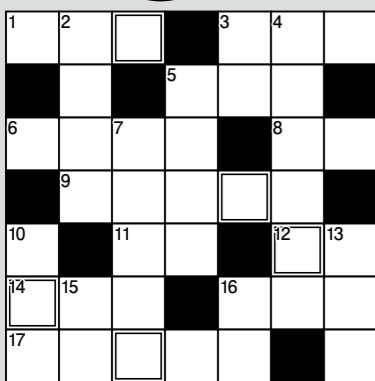

答え ○○○○○

みんなの声

敬称は省略します

- ・おすすりめレシピいつも楽しみです。
- ・田んぼの中に赤く(ヒガンバナが)咲き始めています。自然の移り変わりを日々感じております。

藤山 理恵子(木葉)

で幻の「スモモ」ハニーローザのソフトクリームを食べました!!! 年中食べられると聞いて、また食べに行こうかなと思つています♡ みかん農家さんの写真や西南戦争の資料なども置いてあり、駅を利用する方にも気軽に寄つて玉東町のことを知れるので、多くの町外の方々も是非立ち寄つてほしいなあと感じました。「ハニーローザ」の知名度ももっと上がると良いですね!

三嶋 麻美子(西安寺)



▲原田 翔大 (木葉)

はがき絵ギャラリー

敬称は省略します



▲荒木 佑太 (山口)



▲戸田美津枝 (稲佐)

ポップコンテスト開催しました!

たくさんのご応募ありがとうございました!

ステキなポップがたくさんある中で、最優秀賞に玉東中1年生の碓ゆき菜さんが選ばれました。

1 最優秀賞!!
碓ゆき菜さん



2 優秀賞!!

二宮未有さん

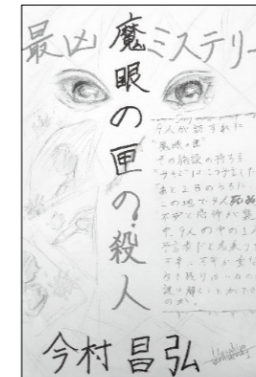

藤本ゆいさん

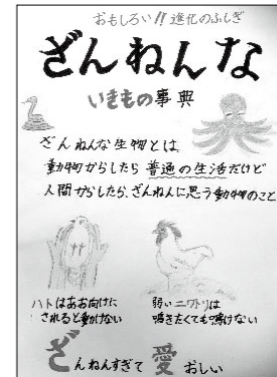

3 入賞

川口璃久さん
東田梨央さん

中村 響さん
田尻 杏さん

城戸結依さん
村上沙織さん

西澤愛乃さん

移動図書カー出動!!

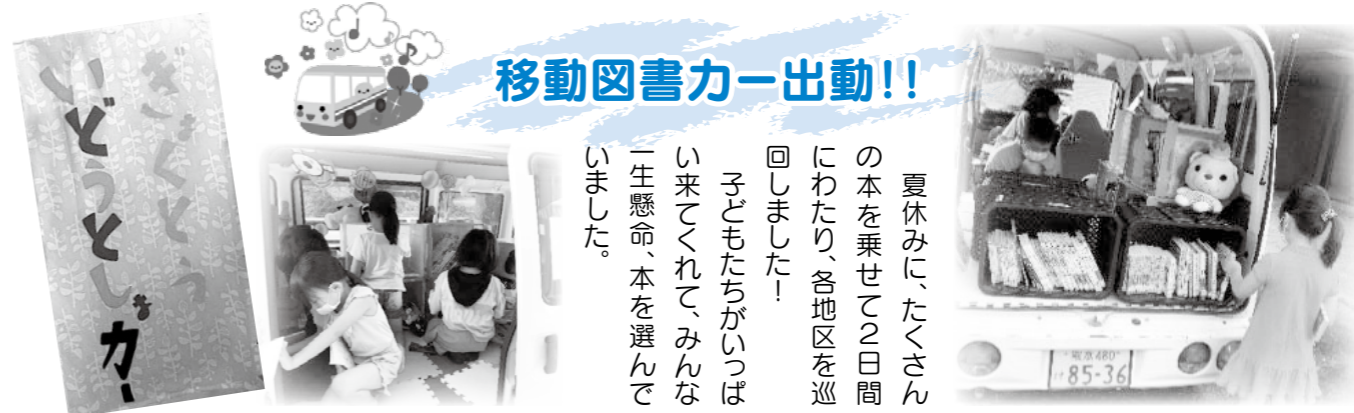

夏休みに、たくさん本を乗せて2日間にわたり、各地区を巡回しました!
子どもたちがいっぱい来てくれて、みんな一生懸命、本を選んでいました。

清岳こつ文庫から
おすすめの本を紹介します

詩を楽しもう 清岳こつ

中央公民館図書室「清岳こつ」文庫の中からおすすめの本を紹介いたします。

『夕焼け 小焼け』 菊地 隆三
もうすぐ九十歳に手が届くという詩人の詩篇。どの作品も飄逸で、生きることの悲しみ、辛さも吹っ飛ばしてくれる妙薬がどつさり詰まっています。毎晩、美酒なら五合、葡萄酒なら一本をたしなまれるせいなのでしょう。はたまた、現役の医師として、夜な夜な魔法の処方箋を書いておられるせいなのでしょう。



推薦詩篇
「ころん ころん」転より・ぬ「か(加)」「け(計)」「み(美)」「し(之)」「いろはにはへ」とより書肆山田・「秋」夕焼け小焼けより書肆山田

図書室
(中央公民館)
からの
お知らせ

最新情報は
友だち追加して
Check!!



日・祝日は、お休みです。

共同作成(玉名市・玉東町・和水町・南関町)全国初!!/ 「訪問販売お断りステッカー」を作成しました



今、玉名管内でこんなことがおこっています…

- 強引な勧誘
 - ・いきなり玄関を開け、家に上がり込み布団を売りつけられた。
 - ・親切を装った業者が突然訪問し、高額な住宅リフォームを契約させられた。
 - ・訪問を断っているにも関わらず、同じ業者が何度も訪問し、高額な商品を次々と購入させられた。



他人事ではありません

怖くて断われなかった。

強引だったため、購入してしまったが、よく考えると必要ないものを買ってしまった。売りに来た業者が「会社名や連絡先」も教えずに帰ったため返品もできない。

昨年度、1市3町に寄せられた相談は年間500件を超え、
少なくとも2,600万円もの被害が発生

町民のみなさんを どうにかして守りたいという思いで…

1市3町(玉名市・玉東町・和水町・南関町)地域ぐるみで消費生活安心条例の制定に取り組みました。この条例は、消費者が、自分の買いたい物や欲しい物を、自分の意志で選ぶ権利を守るための条例で、ステッカーを貼った住居への訪問販売を禁止しています。悪質な訪問販売によって、いらぬ物を買わされたり、高く売りつけられたりしないようにするとともに、買わされてしまった人の手助けをすることを目的としています。

※悪質な訪問事業者などから町民を守ることを目的に策定するもので、法令などを守った事業者などの営業を妨げるものではありません。

断る意思を明確に示すために、ステッカーを「玄関、門、インターホンなど」目立ちやすい場所に貼るなどして、トラブル防止にお役立てください。今回、ステッカーを全世帯に配布しています。



条例に違反した業者には、町が事業者名などを公表するなど被害の拡大を防ぐための措置を取ります。ステッカーを貼っていたにも関わらず、訪問による取引勧誘を受けた場合、勧誘の方法や被害状況を聞き取ります。すぐにお電話ください。

問い合わせ先 総務課 ☎85・3111(土日・祝日・年末年始を除く)

窓やベランダからの 子どもの転落事故にご注意ください!

-網戸に補助錠を付ける、ベランダに台になる物を置かないなどの対策を-

子どもが住居などの窓やベランダから転落し死亡する事故が多く発生しています。厚生労働省「人口動態調査」、東京消防庁「救急搬送データ」および医療機関ネットワーク事業の事故情報を消費者庁で分析したところ、

- 窓を開けたり、ベランダに出る機会が増えたりする夏頃から転落事故が増加
- 子どもの中でも3~4歳の転落事故が最も多い
- 2階からの転落でも入院が必要な中等症と診断されている事例が多い
- 窓が開いた部屋で子どもだけで遊んでいて発生する事例が多い

ことが分かりましたので、注意が必要です。

住居などの窓やベランダから子どもが転落する事故を 防止するためのポイント

窓やベランダ周辺の環境づくり

- ①窓やベランダの手すり付近に足場になるようなものを置かないようにしましょう。特に、エアコンの室外機の置き場所は工夫しましょう。
- ②窓、網戸、ベランダの手すりなどに劣化がないかを定期的に点検しましょう。
- ③窓を閉めていても、子どもが勝手に窓を開けないよう、窓や網戸には、子どもの手の届かない位置に補助錠を付けましょう。換気をする際も同様です。

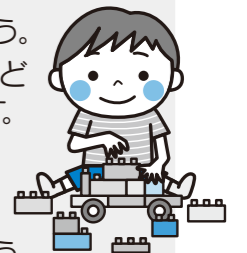

子どもの見守り・子どもの教育

- ①子どもだけを家に残して外出しないようにしましょう。
- ②窓を開けた部屋やベランダでは子どもだけで遊ばせないようにしましょう。
- ③窓枠や出窓に座って遊んだり、窓や網戸に寄りかかたりさせないようにしましょう。

子どもから一瞬たりとも目を離さないことはできず、限界があります。子どもの見守りと合わせて転落事故が起こらない環境づくりを行いましょう!

問い合わせ先 消費者庁 消費者安全課 ☎03・3507・9200

保守工事に伴う列車の運休について

- 運休日 11月2日(月)・9日(月)・16日(月)・30日(月)計4日間
- 時間帯 午前10時から午後4時(6時間程度)
- 区間 鹿児島本線 大牟田駅から植木駅間
- その他 列車の運休区間でのバスやタクシー等による代行輸送なし



問い合わせ先 JR九州熊本支社営業課 ☎096・326・6968
(土、日、祝日除く午前9時から午後5時まで)

- 交流センター休館日
5日(月)・19日(月)
- 図書室(中央公民館 午前9時～午後5時)
休館日(日)
4日・11日・18日・25日

年金相談所の開設日			
事務所名	開設場所	10月開設日	時間帯
熊本西	熊本北区役所	22日	10～15時
玉名	荒尾市役所	7日	10～15時

- 便利なダイヤルイン(直通)をご利用ください
- 電話帳**
- 総務課 ☎85-3111
 - 企画財政課 ☎85-3188
 - 建設課 ☎85-3112
 - 町民福祉課 ☎85-3183
 - 税務課 ☎85-3184
 - 保健介護課(保健センター) ☎85-6557
 - 地域包括支援センター ☎85-6242
 - 産業振興課 ☎85-3113
 - 農業委員会 ☎85-3180
 - 議会事務局 ☎85-3189
 - 教育委員会(中央公民館) ☎85-3609

残高不足にご用心!!
今月の口座振替

11/2(月)
水道料(9月使用分)
町営住宅使用料(10月分)
保育料(10月分)
国民健康保険税(第4期)
町県民税(第3期)

消費生活Q&A 第39回のテーマ

“訪問販売お断りステッカー”ってなに?

役場から“訪問販売お断りステッカー”が配られたんだけど、どうやって使ったらいいの?

訪問販売を断りたい人が、そのステッカーを屋外の目立つところ(玄関・門・インターホンの近くなど)に貼っておくと、訪問販売勧誘は受けないという意思表示になるの。

どうして、ステッカーを貼るだけで断ったことになるの?

それは「玉東町消費生活安心条例」が作られたからよ。条例で、事業者に対してステッカーを貼ってある家への訪問販売を禁止し、勧誘の規制ができるようになったの。もし、ステッカーを貼っていたのに勧誘を受けて困ったら消費生活相談窓口にご相談してね。

町の消費生活相談窓口(総務課) ☎85・3111
警察 #9110
19ページに詳しく紹介されています。

▼設定支援窓口
企画財政課
※マイナポイントの付与は、令和2年9月1日以降から令和3年3月31日までに発行されたチャージまたは物品等の購入に対して行われますので、ご注意ください。

ポリテクセンター荒尾 公共職業訓練 1月期生募集のご案内

ポリテクセンター荒尾では職業訓練受講生を募集します。訓練がものづくりを中心とした就職に結びつきやすい内容です。

▼募集科・募集人員

- ①溶接エンジニア科 (12人)
- ②機械CAD加工科 (15人)
- ③建設機械科 (10人)

④ビル管理技術科 (15人)
⑤CADものづくりサポート科 (女性対象) (15人)

訓練に興味のある人はお気軽にお問い合わせください。

▼募集期間
11月2日(月)～11月19日(木)

▼筆記試験・面接日
11月27日(金)

▼入所日
1月5日(火)

▼訓練期間
6カ月

▼必要経費
受講料は無料ですが、教科書代などが必要となります。

▼問い合わせ先
ポリテクセンター荒尾
☎0968・62・8610

災害時のストレスによりDVなどが発生するリスクが高まります

まずは相談を

- ▶熊本県女性相談センター(DV相談専用電話)
☎096・381・7110
(平日8:30～22:00、土日祝は9:00～22:00)
- ▶熊本県警察本部(警察安全相談室)
#9110または☎096・383・9110
※最寄りの警察署等も可
- ▶DV相談+(プラス)(内閣府)
☎0120・279・889
(24時間)

■問い合わせ
熊本県男女共同参画センター
☎096・355・1187

令和2年度後期「技能検定」国家試験の実施について

技能検定は、働く人々の有する技能・知識を一定の基準より検定し、国として証明する国家検定制度で、技能に対する社会一般の評価を高め、働く人々の技能と地位の向上を図ることを目的として、職業能力開発促進法に基づいて実施しています。

技能検定は、職種ごとに特級、1級、2級および3級に区分するものと、等級を区分しない単一等級があり、試験は実技試験と学科試験により行われます。

合格者には、特級、1級及び単一等級は厚生労働大臣名、2級及び3級は熊本県知事名により合格証書が交付され「技能士」と称することができまます。

なお、2級実技試験と同時に「技能五輪全国大会熊本県地方予選会」を兼ねて実施します。

また、令和2年4月1日時点で35歳未満の人が2級または3級の実技試験を受検する場合、受検手数料が9,000円減額されます。

▼受付期間
10月5日(月)～16日(金)

▼実施期間
12月4日(金)～
令和3年2月21日(日)

▼合格発表
令和3年3月19日(金)

※通常前期に実施している職種

(作業の一部を後期に実施します。)

▼問い合わせ先
熊本県職業能力開発協会 検定訓練課(天塚、野尻)
〒861-2202
熊本県上益城郡益城町田原2081-10
電子応用機械技術研究所内
☎096・285・5818
FAX 096・285・5812
http://www.nokai.or.jp

障がいのある人を対象とした職業訓練生の募集

パソコン基礎科(玉名教室)

▼受講対象
身体(聴覚、上肢、下肢、内部)、精神、発達、難病、高次脳

※知的は要相談

▼定員 10人

▼内容 OA基本操作、ワード・エクセル3級の試験対策、就職後役立つ実務文書作成、ビジネスマナーを習得します。

▼募集期限
9月7日(月)～10月30日(金)

▼訓練期間
12月1日(火)～令和3年2月26日(金)(3カ月間)

▼受講料 無料(別途テキスト代6,222円(税込))

▼訓練場所 PCクリエイト玉名教室(有会社PCクリエイト)玉名市築地216

▼問い合わせ先 お近くのハロー

ワークまたは熊本県立高等技術専門校
☎096・297・9915

※受講生募集案内をホームページに掲載しています。「熊本県立高等技術専門校」で検索してください。

JICAボランティアを受け入れてみませんか?

現在、新型コロナウイルス感染拡大の影響を受け、海外協力隊として派遣予定となっている隊員は国内待機を余儀なくされています。玉東町では、そんな隊員を農業体験ボランティアとして受入れれます。町内の農家で趣旨をご理解いただき、受け入れを希望される人は10月9日(金)までにお問い合わせください。なお、受付後面接等を行い、ボランティア派遣の調整を行います。

申し訳ございませんが、全ての農家に派遣できるものではありません。

▼問い合わせ先 産業振興課
☎85・3113

マイナポイント予約(マイキーID設定)及び申請の支援を行っています

国は、マイナンバーカードを取得し、マイキーIDを設定した人を対象に、一定額の前払いなどをする、買い物などで使えるマイナポイントの申請を令和2年度7月1日から開始しております。マイナポイントの予約や申請は、スマートフォン等の必要な環境があればご自宅で行うことができます。役場でも申請支援窓口を設けておりますので、ぜひご利用ください。

▼開設時間
午前9時～午後5時

相談内容	相談員	相談日	時間	場所	予約先
困りごと/消費生活	弁護士・司法書士 臨床心理士・消費生活相談員	23日(金)	13:30～16:30	福祉センター	総務課 ☎85・3111 1週間前まで要予約
行政問題	行政相談委員				
心配ごと	民生委員	随時開設。相談日を決めますので連絡してください。		福祉センター	社会福祉協議会 ☎85・3150
児童	主任児童委員				
福祉ボランティア	社会福祉協議会職員	月～金曜日	9:00～17:00		
認知症	地域包括支援センター	月～金曜日	8:30～17:00	ふれあいの丘保健センター	地域包括支援センター ☎85・6242

10月のふれあい相談日

ハロウィンジャンボ5億円
(1等3億円・前後賞各1億円合わせて)

ハロウィンジャンボミニ1,000万円
(1等1千万円)

この宝くじの収益金は市町村の明るく住みよいまちづくりに使われます。

2種類発売中! 発売期間 ~10/20
抽せん日 10/27

公益財団法人熊本県市町村振興協会 各1枚 300円

玉東町 すこやか カレンダー

受 付
対 象 者
携 行 品
玉 東 中 行 事
木 東 小 行 事
山 北 小 行 事

10月

※気付いたら、支えて知らせ、見守ってください！子どもを虐待から守るために…
「おかしい」と感じたら迷わず連絡(通告)を。連絡先 ふれあいの丘 保健センター ☎85・6557まで(秘密は固く守られます)
予約が必要なものは、3日前までにふれあいの丘 保健センターへお申し込みください。(夜間・休日は☎85・3138)

SUN	MON	TUE	WED	THU	FRI	SAT
10月の 休日当番医 日・祝日の 午前9時～午後5時まで	休日当番医について ○ 医院の都合で変更することがあります。かかる前に確認(☎73・6000)してください。 ○ 夜間の救急診療は、有明消防本部災害情報指令センター(☎69・1760)、玉名中央病院救急センター(☎73・5000)へ。	健診・教室・行事については、新型コロナウイルス感染拡大防止のため延期または中止になることもあります。	1 骨盤エクササイズ 中央公民館 10:00～11:30 託児・要予約(3日前までに保健センターへお申し込みください)	2 エアロピクス ヨガ 中央公民館 13:30～14:20 14:30～15:20 託児・要予約(3日前までに保健センターへお申し込みください)	3 キッズ英会話 つどいの広場ひまわり ピギナーコース 10:00～10:50 ステップアップコース 11:00～11:50	
4 前田小児科医院 ☎74・1333 鎌上整形外科リウマチ科 ☎72・2007 安成医院 ☎85・2047	5 離乳食前期教室 保健センター ☎9:30～9:45 ☎R2.4月～5月生 ☎母子健康手帳・エプロン スプーン	6 つどいの広場 ベビーイングリッシュ つどいの広場ひまわり 10:30～11:30	7 らくらく楽しい 母乳育児教室 保健センター ☎9:45～10:00 ☎妊婦、産婦、乳児 ☎母子健康手帳、フェイスタオル2枚 (4日前までに保健センターへ予約をお願いします)	8	9 母子健康手帳交付 保健センター 13:00～15:30 (事前に予約をお願いします) マイナンバーの提示が必要です。 出産したことがある人は、上の子の 母子手帳もご持参ください。	10
11 大林循環器科内科医院 ☎72・3866 まつおクリニック ☎73・2800 しまかわ医院 ☎84・3722	12	13 つどいの広場 ベビーイングリッシュ つどいの広場ひまわり 10:30～11:30	14	15 骨盤エクササイズ 中央公民館 10:00～11:30 託児・要予約(3日前までに保健センターへお申し込みください)	16 エアロピクス ヨガ 中央公民館 13:30～14:20 14:30～15:20 託児・要予約(3日前までに保健センターへお申し込みください)	17
18 ひらしま小児科医院 ☎73・5530 吉田医院 ☎73・5100 小田整形外科 ☎82・4488	19 わくわく1歳児教室 保健センター ☎9:30～9:45 ☎R1.9月～11月生 ☎母子健康手帳・アンケート (案内文に同封)	20 つどいの広場 ベビーイングリッシュ つどいの広場ひまわり 10:30～11:30	21 1歳6か月児健診 保健センター ☎13:30～14:00 ☎H31.1月～3月生 ☎母子健康手帳・問診票・ アンケート(案内文に同封)	22 骨盤エクササイズ 中央公民館 10:00～11:30 託児・要予約(3日前までに保健センターへお申し込みください)	23 つどいの広場 なんだろDAY 10:00～11:30 母子健康手帳交付 保健センター/13:00～15:30 (事前に予約をお願いします)マイナンバーの提示が必要です。 出産したことがある人は、上の子の母子手帳もご持参ください。 エアロピクス ヨガ 中央公民館 13:30～14:20 14:30～15:20 託児・要予約 (3日前までに保健センターへお申し込みください)	24 キッズ英会話 つどいの広場ひまわり ピギナーコース 10:00～10:50 ステップアップコース 11:00～11:50
25 悠紀会病院 ☎74・1131 玉名泌尿器科クリニック ☎74・3272 吉村循環器科内科医院 ☎84・2765	26 3か月児・7か月児健診 保健センター ☎3か月児 13:30～13:45 7か月児 13:45～14:00 ☎3か月児 R2.6月生、7か月児 R2.2月生 ☎母子健康手帳、子育てアンケート(3か月児のみ)、問診票 7か月児を対象にブックスタート(絵本のプレゼント)を実施しています。	27 つどいの広場 ベビーイングリッシュ つどいの広場ひまわり 10:30～11:30	28	29	30	31



大麻文化会館文化教室 玉名の歴史散歩

菊池川流域日本遺産「二千年にわたる米作り」の歴史の中で、古代に富を蓄えた集落の長の様子、米作りの営みがもたらした文化、江戸時代から始まった干拓や堤防などのスポットを巡ります。

日 時 10月25日(日)午前8時30分～正午 **集合場所** 大麻文化会館
内 容 江田船山古墳・歴史民俗資料館、白石堰、条里跡、高瀬船着場跡、晒船着場跡、旧玉名干拓施設
講 師 玉名市教育委員会前文化課長 松田 智文氏
定 員 20人(先着順) **参加費** 500円(当日徴収)
申込方法 窓口または電話にてお申し込みください。



◎問い合わせ先 大麻文化会館 ☎73・5811

子育て
支援事業



ひまわり



つどいの広場は、

問い合わせ先 ふれあいの丘 保健センター ☎85・6557

乳幼児と保護者が自分の責任で、自由楽しく遊ぶ場所です。妊婦さんも大歓迎です！

* 新型コロナウイルス感染防止のために変更になったプログラム内容で予定していますが、状況によっては、10月も延期、または、中止せざるをえない可能性があります。ご了承ください。

年間計画で予定していました、10月のなんだろDAY「山北保育園に遊びに行こう」・ママがんばりすぎないでMOMは、新型コロナウイルス感染予防のため中止いたします。なんだろDAYは、内容を変更して行きます。

* 10月のなんだろDAY(変更分)は?

『自分up↑相談』(今月も、ママのためのコロナ対策個別相談事業として行うことになりました。)

要予約
10/15(木)
ぴ切

毎日毎日、新型コロナウイルス感染症防止のための対策をありがとうございます。まだまだ、マスクが手放せない状況の毎日です。大人でも難しい、新しい生活様式・子どもにとっては、意味もわからず、なんだらうな～と感じているかもしれません。そんな中、ママたちは、考えることがいっぱい過ぎて、することもたくさんあって…ストレスも溜まっていますか？
つどいの広場で、ママの心のサポート相談として、子育てサポート研究所のカウンセラーでもある三浦佑子先生をお招きして、心のストレスを軽減できる方法や、気持ちの切り替え方などの話をしてみませんか？どんなお話でも優しく受け入れてくださいます。妊婦さんもどうぞ、予約の電話をお待ちしています。

と き 10月23日(金)午前10時～11時30分 * 個別相談なので、申し込み順に時間が変わります!

と ころ ふれあいの丘保健センター 母子室

託 児 必要な人には、託児が利用できます。(子どもさん1人につき自己負担金は、300円です)

～ つどいの広場近況報告～

8月に9年目を迎えた、「つどいの広場ひまわり」ですが、今までたくさんの人に利用していただき、置がずいぶん傷んでいたので、このたび、コロナ対策で、畳を消毒液で拭けるように、ビニール製の畳にリニューアルしました。つどいの広場にきていただいたら、保護者は、マスク着用で、入り口で、消毒→検温→問診表記入をしてから、最長2時間の利用ができます。空気清浄機も3台使用し、窓からの換気も行い、おもちゃ使用後は、すべて消毒をしています。ランチスペースは、当面の間、感染拡大予防のためお休みしています。つどいの広場のイベントは、相談以外ほとんど中止になっていますが、毎日スタッフは、来ています。「遊びにきたいけど、…今どなたか利用されていますか？」と、問い合わせでの利用も歓迎です!みなさまからの寄付のフリーマーケットの品物も見に来てみませんか?「もやもやした気持ち」、「愚痴を聞いてほしい」、「おしゃべりがしたい」そんな時、電話をください!保健センターにつながりますが、「つどいのスタッフをお願いします」と、呼び出してください!なんでも話をしてください。一緒に乗り切りましょう♥

つどい利用のママが書いてくれました!

つどいママは、つどいの広場の営業セールスレディです♥

『つどいママのつぶやき』

玉東町に嫁いで8年。かわいい3人のママです。つどいの広場を利用するようになったのは、1番上の子の3か月健診で声をかけていただいた時でした。もお～あれから7年になります♥さまざまなイベントや、無料で受けられる「ベビーイングリッシュ」小さい子を連れて気軽に遊びに行ける癒しの場です。0歳から遊べるおもちゃも沢山あり、お弁当を持って出かける事も…。私自身も、つどいの広場を通してたくさんの人と知り合い、お友達も出来ました。悩み事も色々な方からアドバイスをいただけて、感謝・感謝です。子どもの機嫌がなかなか良くならない時、ママの息がつまりそうな時、とてもいい気分転換になります。ぜひ足を運んでみてください!

「お知らせ」『つどいの広場にて…フリーマーケットしています』

毎年、ふれあい交流祭りでやっているつどいのフリーマーケットですが、今年度は新型コロナ感染予防対策として、つどいの広場ひまわりにフリーマーケットコーナーを設置しています。平日の開所時間内であれば、いつでも購入ができます。毎年好評をいただいている、つどいの広場のお店♥育児用品、子ども服など、たくさんの方が寄付をしてくださいます。本当にありがとうございます。

- サイズが合わなくなったベビー服や子ども服(130cmぐらいまで)、育児用品
 - 遊ばなくなったおもちゃ、ゲームセンターの品、雑貨など
 - 引き出物、景品など
- 今年も是非ご協力お願いいたします。ご不明な点などは、スタッフにお尋ねください。



* 収益は、今年も子育て支援費として大切に使用させていただきます。