



ぎょくとん 8

2020(令和2年)
August No.360

広報 元気、勇氣、優しさを発信する広報紙

広報 ぎょくとん 2020 August vol. 360

発行 日/令和2年8月1日
編集・発行/玉東町役場
〒869-0303 熊本県玉名郡玉東町木葉759 ☎0968-85-3188

印刷/株式会社有明印刷
※この広報紙は再生紙および地域環境にやさしい植物油型インキを使用しています。

皆で楽しく!たくさん収穫!
—山北保育園 ジャガイモ収穫—

ぷらっと歩く 玉東フットパス

②二俣台地と西南戦争遺跡コース その3

この野戦砲台跡(二俣瓜生田官軍砲台跡)は、平成22年に行われた発掘調査において、当時の大砲に使われていた発火管と大砲が刻んだ轍(車輪の跡)が見つかったことで、世に知られるようになりました。それまでは、石碑が建つのみでいったいどういうところだったのかわからなくなっていたところです。現在、遺構の保護のためにはられた芝生の上に立つ



▲調査時の二俣瓜生田官軍砲台跡



▲現在の道と壕の跡

と、正面やや左側に田原坂資料館やそこを歩きかう人々まで見え、まさにこの場が政府軍と西郷軍の戦闘の場だったことを想像することができます。

また、発掘調査では砲台後方部(西側)にある道に深く掘りこまれた壕(深いところで4mも!)が発見されています。前回紹介した歯の神さんの板碑の存在をとっても、この周辺に

中世期に壕を伴った何らかの施設があったことが考えられます。壕の上の道を、砲台を後にして南側へ歩いていくと、急に薄暗い竹林へと入っていきます。道の左側(東側)は絶壁の崖面にうっそうと竹林が広がり、右側(西側)には官軍本営出張所跡の碑と石積みが見えます。



▲官軍本営出張所跡に残る石積み

(続く)

食改さんのヘルシー料理 おすすめレシピ

キャベツと焼き麩の煮物

★学習日 令和元年5月17日



疲労回復、肌あれなどに効果のあるビタミンCを含むキャベツと低カロリーで高たんぱく質の焼き麩を使った煮物です。またショウガには、夏バテ解消、健胃、解毒、消炎作用、強い殺菌作用があります。

作り方

- キャベツは3cm角に切る。焼き麩はたっぷりの水に入れて落とし蓋をして戻し水気をしぼる。
- 鍋に①を入れて中火にかけ煮立ったら②とショウガを加える。キャベツがしんなりとなやわらかくなるまで煮て、器に盛る。

【材料】(4人分)

- キャベツ…1/3(400g)
- 焼き麩 ……16個
- だし ……3カップ
- 薄口しょうゆ ……大さじ1
- 酒 ……大さじ1
- ショウガのせん切り…20g

玉東町ホームページ <http://www.town.gyokuto.kumamoto.jp>

表紙説明

山北保育園の子どもたちが二俣地区の畑にて、ジャガイモの収穫を行いました。



●人のうごき 6月末現在(前年同月比)

人口 5,243人 (-20人)	転入 13人
男 2,501人 (+15人)	出生 4人
女 2,742人 (-35人)	転出 10人
世帯 1,997世帯 (+10世帯)	死亡 2人

こんにちはーセミの鳴き声が響くようになり、本格的に夏になったのだと実感します。今年は新型コロナウイルスの影響で夏でもマスクをつけないといけないこともあるでしょう。熱中症には十分気を付けてください。夏の昼間はとても暑いですが、場所によっては涼しいところもあります。森の中など探してみると、風が吹いて涼しくなる場所が見つけられます。そうめんやかき氷など、冷たい食べ物を味わうことも夏の醍醐味です！皆さんは夏の間をどのように過ごしますか？わたしは年の神にある湧水を見に行こうと思います。玉東町で初めて過ごす夏を全力で楽しもうと思っています！

(シオリ)

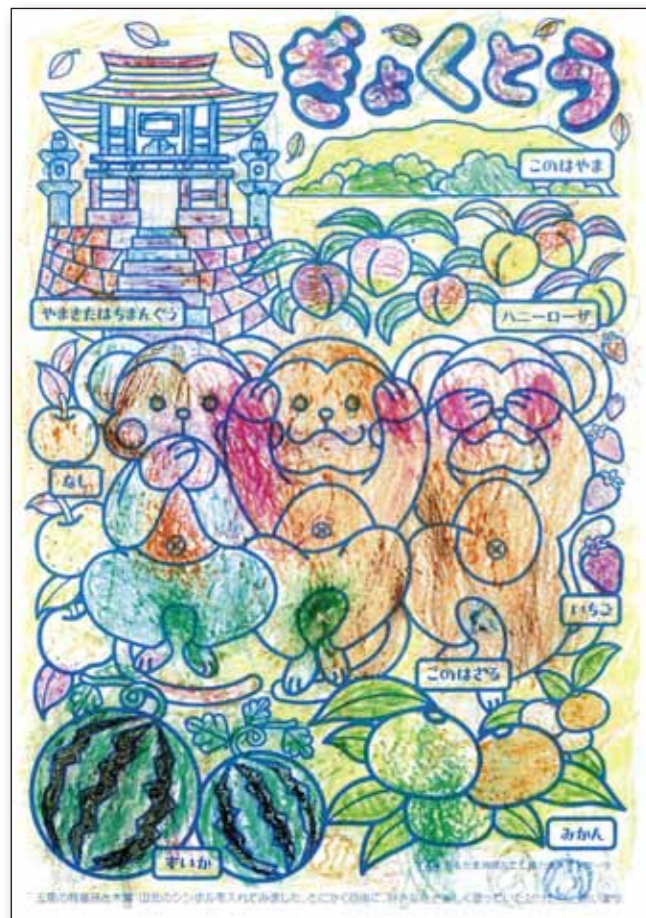

深海 糸佑斗(2歳)



藤山 理恵子(68歳)

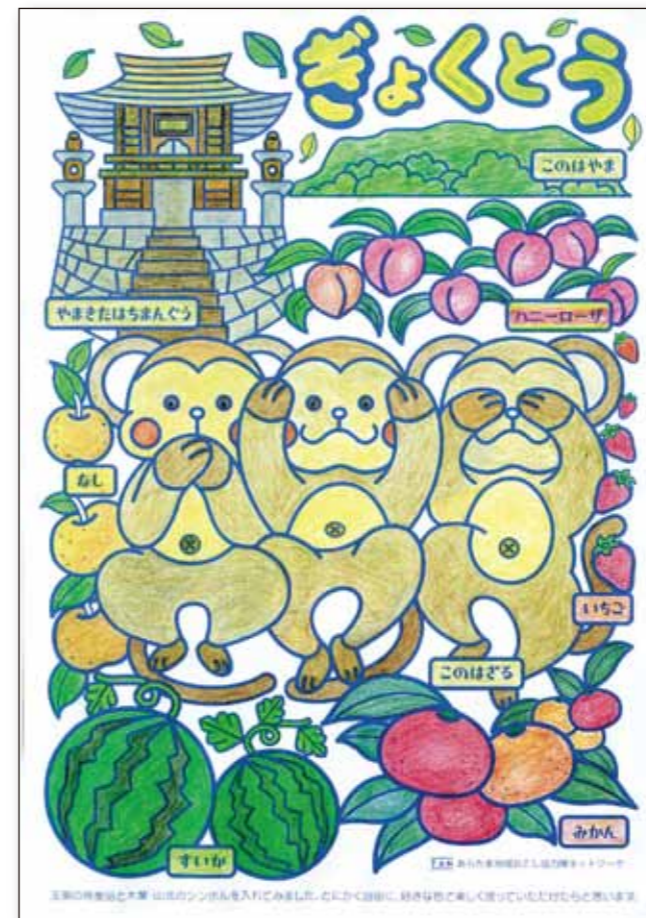

藤本 陽子(82歳)

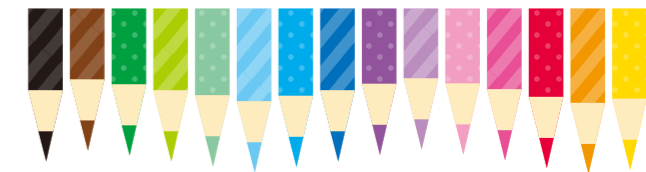

あらたま
ぬりえ
作品コーナー

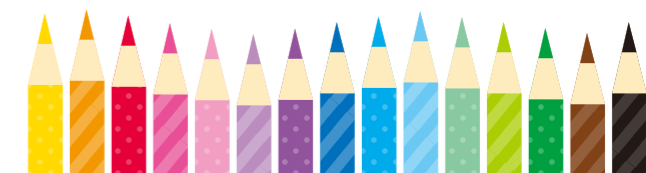

たくさんのご応募いただき
ありがとうございます！
作品の一部をご紹介します。
7月31日まで受付をし、
ゆめ・ステーション・このはに
掲示予定です。



野嶋 美藍(6歳)



久富 文美世(70歳)



秋山 春美(50歳)

生活の水はどこから？

6月29日、山北小学校で町役場建設課職員による「私たちのくらしと水」の授業が行われ、4年生が水についての知識と理解を深めました。

児童たちは地下水が各家庭に届くまでの一連の流れの説明を聞き、メモを取りながら真剣に授業に取り組みました。質疑の時間では、児童たちが事前に考えた質問を積極的に発表し、答えが分かると納得した表情を浮かべていました。

最後に、「私たちが住む玉東町では、きれいな地下水が飲めるので恵まれています。」と感想を述べました。



▲ 写真を用いて地下水の流れを紹介します



▲ 平嶋税務署長(写真左)より感謝状を受けました

玉名税務署から感謝状

6月22日、町が令和元年度分の所得税の確定申告書のデータ引継を積極的に取り組んだことにより、住民サービスの向上や行政事務の効率化に貢献したとして、玉名税務署長から感謝状が贈呈されました。

データ引継は、町で受け付けた所得税の確定申告書をデータ化し、専用回線で税務署に送るシステムのことで、書面の申告書を職員が税務署に提出する従来の方法に比べ、申告者へ還付金の早期還付や行政の事務量削減などが可能となります。

2021年版 県民手帳を予約受付しています!

毎年、熊本県統計協会が発行している県民手帳を今年も発売します。



2020年版県民手帳

- コンパクトに書ける予定表、ミニ知識として観光および物産情報あり。サイズは9.4cm×15.0cm。
- 申し込み方法 8月20日(木)までに玉東町役場企画財政課窓口までお越しください。1冊あたり代金600円が必要になります。

問い合わせ先 企画財政課 ☎85・3188
熊本県統計協会 ☎096・333・2174



▲▼ 収穫したジャガイモを集めています



頑張り張って楽しく収穫しました!

6月16日、山北保育園の子どもたちが二俣のジャガイモ畑でジャガイモの収穫体験を行いました。新型コロナウイルス感染症の影響で多くの行事が中止になるなか、子どもたちにとっては、貴重な園外活動でした。

日差しが強い中、子どもたちはわいわいと楽しみながらジャガイモを収穫し、最後には箱からこぼれるほどたくさんのジャガイモが採れました。園長先生がカメラを向けると、子どもたちは収穫したジャガイモを持って満面の笑顔で写真に写りました。

将来のために選挙を学ぼう

6月22日、山北小学校の6年生が選挙管理委員会による選挙出前授業を受けました。熊本県選挙管理委員会の野本大智先生のもと、児童たちは選挙とは何か、選挙の大事さ、投票所の仕事、投票の仕方など幅広く学びました。授業の後半には、児童たちによる疑似選挙が行われ、実際に行う選挙を体験しました。3人のキャラクターの立候補者とマニフェストを紹介し、児童たちは、どの候補者に投票すべきか自分自身で考えて投票を行いました。

児童からは授業の最後に「選挙の大事さを知りました。選挙権を持ったら、ちゃんと選挙に行こうと思います」と授業の振り返りがありました。



▲ 本当の選挙のように並んで票を入れます

税金の大切さを学びました

7月2日、山北小学校6年生を対象に町役場税務課職員による租税教室が開かれました。

教室では「日本には何種類の税金があるか」などの税金クイズや、児童一人ひとりが一億円のレプリカ(10キロ)を持ち、その重さを体験、税の制度がない架空の世界を描いたアニメを視聴し、税金について学習しました。

児童たちは、「税金はない方がいいと思っていたけど、必要なものだということがわかった」と税金の必要性について理解を深めていました。



▲ 1億円のレプリカを目の当たりにした児童

親子育て ぎよく 玉トーク

どんな会なの？

- 落ち着きがないなど、育児が少し大変なお子さんの親
- 発達に偏り、特徴のあるお子さんの親
- 発達障がいのある本人
- そもそも発達障がいって何だろ?!と気になっている人

etc..

が集まって、いろんな話をざっくばらんにお話ししましょう、という集まりです。たくさん笑って、たまには泣いて、飲み物片手に気楽におしゃべりしましょう♡

玉トークオープンチャットです！匿名で閲覧、投稿できます。質問、雑談などにお使いください。



家族交流会 (バーベキュー) ♪



るひなすにて、パンとクッキーをお供に...

開催日時・場所
※リモート開催もご要望があれば検討致します(^^)

偶数月
日時…第3木曜日 10:00~11:30
場所…放課後児童クラブ ほっとほーぷ (ふれあいの丘 保健センター内)
参加費…100円 (お茶代として)

奇数月
日時…第3土曜日 10:00~11:30
場所…多機能型施設るひなす、玉東町中央公民館、ほっとほーぷなど
参加費…(例)300円~360円 (ワンドリンクオーダー)
※ 月によって場所が変わります。詳しくはお問い合わせください。

参加を希望される人は、玉トークLINEアカウントにメッセージか、お電話にてお問い合わせください♪玉トークメンバーにもお気軽にお声がけくださいね(o^o)

玉トーク LINE 公式アカウント



町民福祉課 0968-85-3183

gyokutalk@gmail.com

令和2年度 第59回 税に関する高校生の作文募集

募集要項

- 応募資格** 高校生および中等教育学校生(後期課程)
- テーマ** 税の意義と役割について考えたこと
- 締切り** 令和2年9月7日(月)必着 **提出先** 最寄りの税務署
- 応募点数** 1人1編

文字数 800字以上1200字以内

※1:作文の冒頭には、「学校名・学年・氏名(ふりがな)・題名」を、末尾には、「応募者の住所」を記載してください。なお、学校を通じて応募する場合は、住所の記載は必要ありません。また、文字数には、「学校名・学年・氏名(ふりがな)・題名」および「応募者の住所」は含みません。

※2:原稿用紙は、国税庁ホームページ「税の学習コーナー」(<https://www.nta.go.jp/taxes/kids/sakubun/koko/ro2/boshu.htm>)に掲載していますので、ご利用ください。

表彰 優秀作品には賞状と記念品を贈呈します。

発表 優秀作品は、都道府県名・学校名・学年・氏名とともに国税庁ホームページや国税当局が作成する広報誌等に掲載するほか、報道機関等に資料を提供するなど、広く発表します。

問い合わせ先 国税庁ホームページ <https://www.nta.go.jp>

税の学習コーナー 🔍 検索

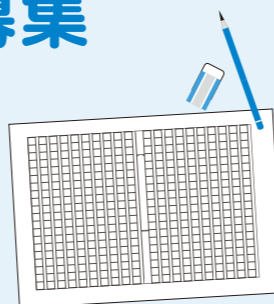

玉東町敬老会中止のお知らせ

この度の新型コロナウイルス感染拡大により生活に影響を受けている皆さまに、心よりお見舞い申し上げます。



今年9月に開催予定していた「玉東町敬老会」は、新型コロナウイルス感染拡大防止のため「中止」とさせていただきます。毎年楽しみにしていただいている皆さまには恐縮ではございますが、ご理解の程よろしくお祈りいたします。

また、例年本会にて80歳到達・節目(85歳、90歳、95歳、100歳以上)到達の人へ贈呈をしていました記念品などは、対象者へ別途ご案内をいたします。

問い合わせ先 町民福祉課 ☎85・3183

必ず提出してください!!

児童扶養手当の「現況届」

児童扶養手当の受給資格がある人(支給停止中の人も含む)は、毎年8月に「現況届」を提出していただく必要があります。この届は、8月以降も引き続き手当を受給できる要件にあるかどうかを確認するための大切な届です。

現在、該当者には7月末に書類を送付していますので提出をお願いします。

現況届受付日 令和2年8月14日(金)

ところ 役場内 町民談話室
(正面玄関から入って右側)



問い合わせ先 町民福祉課 ☎85・3183

9月の特設人権相談所開設中止のお知らせ

例年9月初旬に福祉センターにて実施していた特設人権相談所の開設は、新型コロナウイルス感染症の拡大防止の観点から、中止いたします。

また、法務局において、電話やメールでの相談を承っておりますので、ご利用いただきますようお願いいたします。

問い合わせ先 熊本地方方法務局玉名支局 ☎0570・003・110
法務省インターネット人権相談受付窓口 <https://www.jinken.go.jp/>

集団健康診査 (特定健診・がん検診)の お知らせ



と き：9月7日(月)・10日(木)・11日(金)・12日(土)
と ころ：ふれあいの丘 保健センター 受付時間：午前8時～10時(予定)

※今年度は、4月の集団健診の人も合わせて実施しますので、希望されている項目で健診日が分かることがあります。

※3密回避のため健診日と受付時間を個別に設定させていただきますので、時間厳守をお願いします。なお、新規申し込みや健診項目の追加は承れませんのでご了承ください。

※当日はマスク着用をお願いします。また、発熱や体調不良のある場合当日の健診は控えてください。

※下記日程とは別に、肺がん検診(結核)・大腸がん検診は9月9日(水)8:30～10:30ふれあいの丘保健センターで単独検診を行います。

※新型コロナウイルス感染症の発生状況によっては、健診の実施や内容に変更が生じることがあります。

※協会けんぽ被扶養者も特定健診が受診できますので希望者は事前に下記へ連絡してください。(必ず保険証と受診券の持参が必要です)。

種 類	料 金	対象年齢	9月 ○：実施日 ×：実施しない日			
			7日 (月)	10日 (木)	11日 (金)	12日 (土)
特定健診 (国保加入者)	1,000円	20～74歳	×	○	○	○
後期高齢者健診	800円	75歳以上	×	○	○	○
肺がん(結核)	無 料	40歳以上	×	○	○	○
大腸がん	300円	40歳以上	×	○	○	○
前立腺がん	500円	40歳以上	×	○	○	○
肝炎ウイルス検査	600円	40歳以上 (過去未受診者)	×	○	○	○
ピロリ菌検査	1,650円	40歳以上	×	○	○	○
子宮頸がん	1,000円	20歳以上	○	×	×	○
乳がん	1,500円	20歳以上	○	×	×	○
胃がん	1,000円	40歳以上	○	×	×	○
腹部超音波検査	3,630円	40歳以上	○	×	×	○

(年齢は令和3年3月31日時点の年齢です)

問い合わせ先 ふれあいの丘 保健センター ☎85・6557

自立支援医療費(更生・育成医療)の 有効期間を1年延長します

新型コロナウイルス感染症の影響を踏まえ、治療の観点からは急を要さない診断書の取得などのみを目的とした受診を回避する目的から、自立支援医療の支給認定について、以下の対象者は、「病院での診断書取得」や「玉東町役場町民福祉課での更新手続き」を行わなくても、現在の有効期間を1年間延長します。対象者の手続きは不要です。自治体および医療機関においては、対象の受給者証の有効期間を読み替える形で対応します。

【対 象 者】 令和2年(2020年)3月1日から令和3年(2021年)2月28日までの間に受給者証の有効期間が満了する人

【延長期間】 1年
(例)現在お持ちの受給者証の有効期間の満了日：令和2年3月31日の場合、令和3年3月31日までとなります。

問い合わせ先 町民福祉課 ☎85・3183

動物の愛護および管理に関する法律が 変わりました

猫*への餌やり、水やりで生活環境を損なう事態を生じさせ、行政の指導に従わない場合は50万円以下の罰金になる場合があります。
※野良猫、飼い猫、犬、ほかの動物も含まれます。

飼い猫は家の中で飼いましょう。猫への給餌・給水行為は、責任が伴います。

問い合わせ先 町民福祉課 ☎85・3183

浄化槽設置の皆さまへ ～浄化槽の使用の休止の届出について～

浄化槽法が改正され、長期間使用しない浄化槽については、決められた内容の清掃を行ったうえで、市町村に「浄化槽の使用の休止の届出」を行うことにより、浄化槽の清掃、保守点検および熊本県浄化槽協会の定期検査(いわゆる11条検査)が免除されます。

ただし再開に当たっては、必ず市町村と、地域の清掃・保守点検業者にご連絡ください。

浄化槽の再開に向けた適切な処置を行わないと、し尿やその他の生活雑排水が処理されないまま放流されてしまい、近隣に多大な迷惑をかけてしまうことになります。

詳しくは、町民福祉課までお尋ねください。

問い合わせ先 町民福祉課 ☎85・3183



熊本県生活排水対策
イメージキャラクター
「排水くん」

玉東町職員採用試験のお知らせ

- 試験期日 10月18日(日)
- 試験会場 ふれあいの丘 保健センター
- 試験職種および採用予定人員
 - ①高卒程度 「一般事務」 2人程度
 - ②高卒程度 「障がい者」 1人程度
- 受験資格

昭和63年4月2日から平成15年4月1日までに生まれた人
- 1次試験の内容

高卒程度 「一般事務・障がい者」
教養試験、職場適応性検査、作文試験
- 受験申込受付期間および申込方法

8月24日(月)から9月11日(金)まで。
(土日祝を除く)
受付時間は午前8時30分から午後5時まで。
持参、郵送にて申し込めます。
- 1次試験の合格発表

11月上旬に合格者にのみ文書で通知する
ほか、玉東町役場掲示板および町ホームページに合格者の受験番号を掲示します。
- その他

玉東町職員採用試験実施要項については、
玉東町ホームページをご覧ください。

問い合わせ先 総務課 ☎85・3111

有明広域行政事務組合 職員採用試験のお知らせ



令和2年度有明広域行政事務組合職員採用試験が次のとおり行われます。

試験期日 令和2年10月18日(日)

試験会場 ○一般事務 有明広域行政事務組合事務局(玉名市役所岱明支所3階)
○消防および救急救命士 有明広域行政事務組合消防本部荒尾消防署(荒尾市)

試験職種および採用人員

- 一般事務 2人程度(事務局部局に勤務し、行政事務に従事します。)
- 消防 8人程度(消防署に勤務し、火災・救急などの消防業務全般に従事します。)
- 救急救命士 2人程度(消防署に勤務し、火災・救急などの消防業務全般に従事します。)

受験資格年齢および条件(基準日:令和3年4月1日)

- 一般事務 昭和62年4月2日から平成15年4月1日までに生まれた人(18歳~33歳)
- 消防 平成6年4月2日から平成15年4月1日までに生まれた人(18歳~26歳)
- 救急救命士 平成4年4月2日以降に生まれた人で、受験申込現在、救急救命士の免許を有する人(救急救命士免許取得見込みの人は受験できません。)

受験申込受付期間 8月24日(月)から9月11日(金)まで(土曜日、日曜日および祝日を除く)

受付時間 午前8時30分から午後5時00分まで

問い合わせ先

- 一般事務
有明広域行政事務組合事務局 総務課
(玉名市岱明町野口2129番地 ☎57・5111)
(URL: <http://www.ariake-kouiki.or.jp/>)
- 消防および救急救命士
有明広域行政事務組合消防本部 総務課
(玉名市築地468番地 ☎73・5272)
(URL: <http://www.ariake-119.or.jp/>)

☆受験申込書は関係施設に用意しているほか、ホームページからもダウンロードできます。

令和2年度 後期高齢者歯科口腔健診のご案内



高齢になると、むせたり、のどにつかえたりすることが多くなり、これが原因で肺炎を起こすことがあります。

また、むし歯や歯周病を放っておくと、糖尿病や腎臓病、脳卒中、心臓病など全身の病気に影響するといわれています。

全身の大きな病気につながらないように、毎年1回は後期高齢者の「歯科口腔健診」を受けましょう。

(対象者) 令和2年4月1日時点で75歳以上の人
(65歳以上の障害認定の人を含みます)
※長期入院者(6カ月以上入院)および施設入所者は歯科健診の対象外となります。



(実施期間) 令和3年2月27日(土)まで

(実施医療機関) 玉名郡市歯科医師会 会員の歯科医院
実施医療機関についてはホームページをご覧くださいか、
下記へお問い合わせください。



(検査項目) 問診、歯周検査、口腔検査、飲み込む機能の評価など



(自己負担額) 400円 ※ただし歯科健診後、治療を行った場合は別途費用が必要です。

申込み・問い合わせ先 ふれあいの丘 保健センター ☎85・6557

爆音機の適正使用のお願い

鳥獣よけ対策として爆音機(定期的に大きな音を鳴らしてカラスなどを追い払う機械)を使用されている農業者へお知らせします。

野生鳥獣による農作物被害は、毎年大きな問題となっておりますが、爆音機の設置場所や使用時間帯などによって、周辺住民から騒音苦情が寄せられています。

爆音機を使用される場合は、次のことに十分注意いただき、周辺の生活環境への配慮をお願いします。

1. 夜間・早朝の使用
2. 住宅付近での使用(100m以内)
3. 音量を調節する
4. 爆音の間隔を長めに設定する。
5. 爆音筒(穴)が住宅側に向かないように調整する



問い合わせ先 産業振興課 ☎85・3113

国勢調査

の回答をお願いします

令和2年9月14日から10月7日にかけて、5年に1度の国勢調査が行われます。国勢調査は、国籍や年齢に関係なく、日本に住んでいるすべての人と世帯が対象です。必ずご回答ください。



調査書類をお届けします

インターネット回答期間

9/14 (月) → 10/7 (水)

調査票(紙)での回答期間

10/1 (木) → 10/7 (水)

回答はかんたん便利なインターネットで

1 アクセスする

ご自宅に調査書類が届いたら、回答サイトにアクセスします。

回答サイトへアクセス!!

国勢調査オンライン

<https://www.e-kokusei.go.jp/>



2 ログインする

調査書類のなかの『インターネット回答利用ガイド』に記載されている「ログインID」と「アクセスキー」でログインします。

ログイン

ログインID (Login ID)

_____ (8ケタ)

アクセスキー (Access Key)

_____ (4ケタ)

3 回答する

画面の案内にそって、国勢調査に回答します。最後にパスワードを設定し、送信します。



※インターネット回答が難しい場合は、調査票(紙)をお使いください。



総務省統計局・都道府県・市区町村

国勢調査ってどんな調査?

全世帯が対象



日本に住んでいるすべての人と世帯が対象です。生まれたばかりの赤ちゃんや外国人の方も対象に含まれます。

最も重要な調査



統計法という法律に基づいて、5年に一度実施される、日本で最も重要な統計調査です。

回答の義務あり



法律で回答することが義務付けられています。回答が確認できない場合、国勢調査員が調査票の受け取りにお伺いします。

調査書類は調査員が世帯ごとに配布



調査員が各世帯を訪問し、調査書類をお届けします。ご不在の場合は郵便受けに配布します。

全16問でかんたん

世帯員の数 出生の年月

16 問

職業 住居

出生の年月や職業など世帯員に関する設問と、住居の種類や世帯員の数などの世帯に関する設問の16問です。

調査結果は身近な暮らしに活用



災害時に必要な物資を備えたり、コンビニの出店計画に利用されるなど、わたしたちの生活の身近なところに役立てられています。

国勢調査のよくある質問

Q1

国勢調査は必ず回答しなければならないのですか?

国勢調査は、各種の行政施策や数多くの企業・団体で幅広く活用される国で最も重要で大切な調査です。皆様から正確な回答をいただけない場合、統計が正確なものとなってしまいます。

このため、法律で回答の義務が定められています。必ずご回答ください。



Q2

住民票の登録データがあるのに、国勢調査を行うのはなぜですか?

一人暮らしの学生や施設にいるお年寄りなど、必ずしも住民票と住んでいる場所が一致しない方がいらっしゃるから、ふだん住んでいる場所で調査する国勢調査が重要です。また、国勢調査では働く人の数など、住民票にはないデータが得られます。



Let's Join!! #みんなの国勢調査

国勢調査2020

<https://www.kokusei2020.go.jp/>



SUSTAINABLE DEVELOPMENT GOALS

国勢調査の結果は、国民共有の統計データを形成し、社会の持続的な発展を支えます。国際社会全体で取り組む「持続可能な開発目標(SDGs)」の基盤情報としても活用されています。

道路に張り出している木の伐採にご協力を!!

道路や歩道への枝の張り出しや倒木により、歩行者や自動車などに損害が発生した場合、樹木所有者の管理責任を問われることがあります。
道路沿いで樹木を所有されている人は点検を実施していただき、危険な場合は伐採するなどの措置を講じていただきますようお願いいたします。

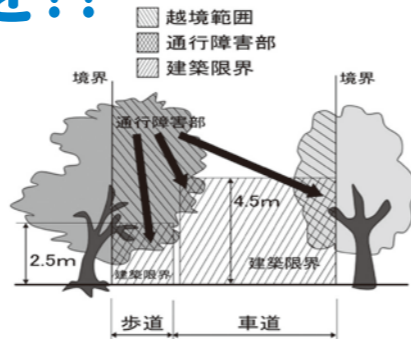

問い合わせ先 熊本県 道路保全課 ☎096・333・2495

ミツバチに対する農薬危害防止について

これから普通期水稻は出穂・開花期を迎えます。この時期の農薬散布にあたっては、ミツバチに被害を与えないよう、事前に近くの養蜂家と巣箱の位置や防除時期、場所などの情報を交換しましょう。また散布した農薬がミツバチや巣箱にかからないよう、十分注意しましょう。

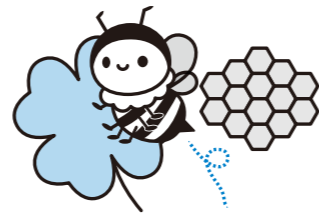

問い合わせ先 県農業技術課 ☎096・333・2381
畜産課 ☎096・333・2401

または最寄りの広域本部(地域振興局)農業普及・振興課までおたずねください。

令和2年度 玉名斎場慰霊祭の中止について

玉名斎場では、令和2年度玉名斎場慰霊祭を9月5日(土)に開催する予定でしたが、新型コロナウイルス感染症の感染拡大防止の観点から、今年度は中止することになりました。
なお、玉名斎場では、斎場霊灰塔でのご参詣希望の人は、随時心置きなく御参りください。

ところ 玉名市青野1862番地1
「玉名斎場」

とき 午前9時～午後5時



問い合わせ先 有明広域行政事務組合「業務管理課」 ☎57・5111

1人5,000円分 買物券を配布しています!

対象者 令和2年6月12日時点で玉東町に住所がある人
使用期限 令和2年9月15日まで
受取方法 産業振興課窓口にて配布(午前8時30分～午後5時00分)
(※土日祝日を除く)



買物券受け取り済の人は、再度受け取ることはできません。

諸事情により本人が買物券の受け取りに来ることが困難な場合は、委任状により代理人が受け取ることもできます。委任状の見本は、産業振興課窓口にて備え付けのほか、HPからダウンロードもできます。
買物券が使えるお店はHPに一覧を掲載しております。また、取扱店も随時募集しています。

問い合わせ先 産業振興課 ☎85・3113

21日の協力隊日記

2020.8 vol.26

記事：玉東町 地域おしごと隊 永田麻衣

ハニローザ収穫(原料用)
ハニローザアイスなどの原料になる美の早朝収穫に数回参加しました。ちぎり時の見極めからモタモタする私でしたが、慣れた方々はあつと言つ間にコンテナに何杯も収穫。生産者の皆さまへ改めて頭の下がる思いです。

あらたま地域おしごと協力隊会議 研修
南関町協力隊OBの森本さんがオープンされた宿泊施設にて会議の後、コッポファームの松岡会長をお招きして座談会が行われ、地域人材育成や経営に関する勉強をさせていただきました。

ハニローザ加工品お中元発送
今年も全国からご注文いただき、ハニローザアイスクリームやアイスモナカシヤムなどを日々発送しています。

その他業務
ぶらっどぎょくとう店頭接客
町依頼の制作物進行(チラシ等)
ウエブショップ商品ページ制作進行など

★お知らせ★
8月6日・19日、オレシジはあとクラブにて絵がき教室・イラスト教室を担当します。詳しくは中央公民館にお問い合わせください。



リサイクル体験受講者募集

リサイクルプラザつうしん

*受付開始8月3日(月) (午前9時～)
【申し込み先】 東部環境センター ☎75・5050

講座名	日付	時間	用意する物	講師名
古布で作る布ぞうり 定員10人	8月26日(水)	午前9時30分～午後3時00分	①座布団 ②弁当 ③材料費500円 ※床に座っての作業のためズボン着用	土山千代子先生

※定員になり次第締め切りとさせていただきます。

オレンジはあとクラブは皆さまの健康と生きがいづくりを応援する地域のスポーツクラブです。正会員は全ての種目に自由に参加することができます。

オレンジはあとクラブ

夏休み終わりギリギリになって、絵の具や習字道具を広げる子どもたち!!
 今年は宿題を公民館でやってしまおう!! しかも教えてもらえるなんてお得!
 宿題はないけど何かかきたい! 絵や字がうまくなりたい! という人は、先生が題材をお渡ししますよ!

おえかき教室!!

8月19日(水) 10:00~12:00

持ち物: 絵の具やクレヨン、色鉛筆など
 (こちらで貸出もします)
 ぬりえなど、ぬりたいものを持ってきてもいいよ!

書道教室!!

8月8日(土) 9:00~12:00

持ち物: 習字道具やえんぴつなど
 自分の練習したいものを持ってきてね。

絵はがき教室!!

8月6日(木) 10:00~12:00

持ち物: こちらで準備しますので、特に何もいりません。
 描きたい画材があればお持ちください。

会員さん → 無料!
 非会員さん → 1回500円

苦手と思っている人も大丈夫!
 コツをつかめば誰だってかけちゃう!

新型コロナウイルス感染拡大状況により、突然中止になる可能性があります。
 その他、連絡を携帯メールでお知らせしますので、会員の人はQRコードより登録をお願いします。
 ※迷惑メール設定をされている人は、受信設定をお願いします。
 oreha.gyokuto@gmail.com



オレンジはあとクラブ 8月の予定表

種目	曜日	日にち	時間	開催場所
社交ダンス	月	3・17・24	14:00~15:30	中央公民館
カラオケ	火	11・25	9:00~12:00	カラオケ「村」
新体操	火	4・11・18・25	18:00~20:00	町民体育館
トランポリン	火	4・11・18	19:00~20:00 20:00~21:00	町民体育館
バウンドテニス	火	4・11・18・25	19:30~21:30	玉東中学校体育館
あみもの	水	12・19・26	14:00~16:00	中央公民館
ツインバスケット	水	5・12・19・26	18:00~21:00	町民体育館
テニス	水	5・12・19・26	19:30~21:30	玉東町テニスコート
フラダンス	水	5・12・19	19:30~20:30	中央公民館
タヒチアンダンス	水	5・12・19	20:30~21:30	中央公民館
卓球	木・日	2・6・9・13・16・20・23・27・30	9:30~11:30	町民体育館
パソコン	木	6・27	13:30~15:00	中央公民館
♥骨盤エクササイズ♥ (託児あり)	木	6・20・27	10:00~11:30	中央公民館
ゆるコアメンテ	木	6・20・27	19:00~20:30	中央公民館
♥エアロビクス(託児あり)♥	金	7・21・28	13:30~14:20	ゆめ・ステーション・このは
♥ヨガ(託児あり)♥	金	7・21・28	14:30~15:20	ゆめ・ステーション・このは
太極柔力球	金	7・21	10:00~11:30	中央公民館
バスケットボール	金	7・14・21・28	19:30~21:30	町民体育館
書道	土	1・8・22	9:00~12:00	中央公民館
健康太極拳	土	8・22	10:00~11:30	中央公民館
アーチェリー	土	1・22・29	9:00~11:00	東部環境センター先新幹線高架下
バレーボール	土	1・8・22・29	19:30~20:30	玉東中学校体育館
キッズサッカー	土	8・22・29	19:30~20:30	町営グラウンド

※町内に住民票がある妊婦さんと0歳児のママさんは全ての種目に無料で参加できます。♥マークの骨盤エクササイズ・エアロビ・ヨガは中央公民館内にて託児があります。【町内者の託児】1人300円、申込先は保健センター(☎85・6557)へ。【町外者の託児】実費相当、申込先は中央公民館(☎85・3609)へ。町内外ともに3日前までに予約が必要です。

クラブ入会の申し込みやお問い合わせは、玉東町中央公民館までお気軽にどうぞ! ☎85・3609

人権講座



犯罪や非行を防止し、立ち直りを支える 保護司のチカラ

第2回

前月に続き、町保護司の皆さんにお話を伺った続きです。
 ーどのような方が犯罪を犯してしまうのでしょうか?ー

平木: 誰でも犯罪を犯す可能性はある。宮崎: 昔は、暴走族や傷害、窃盗が主だった。こういう言い方は良くないけど、見た目で悪いなって分かった。でも今は見た感じは普通なんです。しかも大の大人が。ショック受けますよ。未成年だと、言ったことを受け入れてくれるけど、ある程度年齢を重ねられていく方だと、長年生きて来られた分、知識もあるしですね。でも自分たちはその人を責任もって更生させなきゃいけないから、もつと勉強しなきゃいけない。角田: そう。勉強しなきゃ対応できない。だから保護司は月に一度、研修の内容は?

角田: 面談の仕方や更生保護法、薬物のことなど、毎月違ったテーマです。角田: 薬物は専門機関にお願いしない限りは、断ち切ることは難しいですね。ーそんなに簡単に手に入るものなんですか?ー宮崎: 一人でも薬物に関わっている人がいれば、簡単に手に入ると思いますが。ホームセンターで買える感覚で買えると思います。だから手に入るルートを断ち切らんといいかん。こちらでいろいろ調べて、どこかに繋がりがなければ調べます。給料が高いからとか、誰でも受け入れてくれるから仕事を決めるのではなく、危ない繋がりがあろうなら、その仕事は勧めません。まず未然に防ぐこと。そして環境が大事なんです。ストレスをためたり、イラッとしたり、病んだときに薬物に走りやすくなるので、そういう風にならない環境で生活するのも大事。田尻: 薬物は結構繰り返すから。本人はやめたと言っても、家族ははらはらしていると思います。ー仕事をみつけられるお世話もされるのですか?ー平木: 協力雇用主といって、犯罪を犯してしまった人を、そのような経歴を承知の上で雇用しますという事

業所さんがあるので、そちらを紹介したりします。田尻: 玉東には2カ所、玉名管内には6カ所あります。どんな仕事かしたいのかを聞いて、それならこういう仕事があるから話をしてみろかって紹介します。でも、雇用主は受けたい以上は世話して、もちろん給料もあげなきゃいけないので、難しいところはあります。ボランティアでされるには、あまりにも大変な活動だ。その人の人生に大きく関わり、だから大きな責任も伴う。そんな活動を長年されている玉東町の5人の保護司さん。「誰か代わりにしてくれる人がいるなら、すぐやめたいくらい」とみんなが話しながら笑っていた。それでもこんなに大変な活動をなぜ長年続けられているのか。この活動をやって嬉しかったことを聞いた。角田: 以前担当していた人が挨拶しに来てくれるのが嬉しい。旅行行ってきましたって、家族を連れて土産を持ってきてくれたりね。田尻: そんな、せんでよかぞって言うけど...平木: 担当した子が仕事をしたり、社会に復帰してくれることも嬉しいですね。田尻: 色々思いついてね。5人の中で一番経歴の浅

い宮崎さんがおっしゃった。「みんな今まで頑張ってきたことを笑顔で話されてるでしょ。受け持った人を、自分の子どものように真剣に考えているんでしょね。そうやって一生懸命接していると、担当が終わっても「先生ー」って来てくれて...嬉しいと思う。それがモチベーションになってるんだと思います。」人と人が出会うことで、更生保護は成り立っている。若気の至りや、どうしようもなく罪を犯してしまった人もいる。でも、それによって傷つく人がいる限り、簡単に許されることではない。しかし、自分のしてしまったことを悔い反省し、しっかりと罪を償ったら、「再チャレンジ」ができる社会であることも大切だ。これからまっとうに生きていこうと思う時、その人に寄り添って話相手になることで立ち直りができる。罪を犯してしまった人がもう二度と過ちを犯さず生きていくためには、罪を償った人に対して、地域社会の人が、もう一度帰って来ることができるよう「おかえり」と言ってくることができるような地域にしていくことが大切なのではないだろうか。5人の保護司さんみたいに、一人ひとりが声を掛け合うと、きっと明るい社会になる。



広報クイズ

□の中の文字を並べ替えると、5文字の言葉になります。はがきに答えと住所、氏名、広報紙の感想や意見等を書いて企画財政課まで送ってください。正解者の中から抽選で5人に図書カード(500円)をプレゼントします。締め切りは8月14日(消印有効)です。

●送り先 〒869-0303 役場 企画財政課

【7月号の答え】



- 7月号の答え ハイビスカス
- 当選者(敬称略) 応募総数 25通
- 当選者 鬼塚 美和(白木) 清田かなめ(二俣) 中島 風花(二俣) 原田けい大(木葉) まつもとはんな(木葉)

- ◆ココのカギ◆
- 1. たずねて励ましながらのこと。また、そのために物を贈ること。
- 2. ひとまず安心すること。
- 10. 小さくて粗末な家。
- 11. 大気中の水蒸気が集まって小さな水滴となり、煙のように立ち込めるもの。
- 13. 水面から高く飛び出すことができる、胸びれの大きい魚。あご。
- 14. 山林で木を切り出すことを仕事にしている人。
- 17. イギリスやアメリカなどで使われている言語。
- 19. 行く手がふさがっていて、その先に行けないこと。
- ◆タテのカギ◆
- 2. 体の働きがとまったり、弱くなること。
- 3. 父や母の兄弟や姉妹の子ども。
- 4. 値打ちのある金属で、非常に重く、黄色いつやを持つもの。
- 5. 牛・豚などの舌の肉。
- 7. 輪にした糸を指や手首にかけていろいろな形を作る遊び。
- 8. そのものの本当の姿。
- 9. のどが刺激を受けたときに起こる、短くて強い息。
- 12. 便利な器具・機械。「文明の〇〇」
- 15. その国の土地。領土。
- 16. わからないことをたずねること。問題。
- 17. 衣服の首の周り。
- 18. 正午から夜の12時までの間。

レベル ★★★
ヒント 8月の記念日、〇〇〇〇〇の日

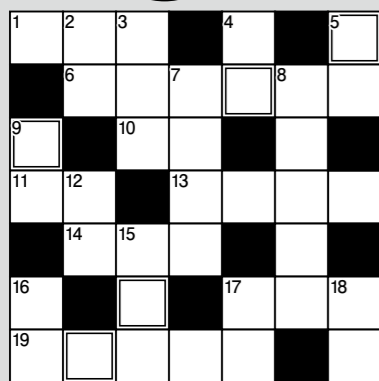

答え 〇〇〇〇〇

令和2年度 「夏の青少年健全育成県民総ぐるみ運動」

青少年の非行防止に みんなで取り組みましょう!

夏休みは、青少年の生活のリズムが乱れるため、非行に走りやすいとされています。

それぞれの家庭、学校、職場、地域社会でも各種取り組みに積極的に参加し、県民総ぐるみで青少年の健全育成・非行防止に取り組ましましょう。

最重点課題 SNS利用に係る子どもの性被害などの防止

- 重点課題**
- (1) 有害環境への適切な対応
 - (2) 薬物乱用対策の推進
 - (3) 不良行為および初発型非行の(犯罪)などの防止
 - (4) 再非行(犯罪)の防止
 - (5) いじめ・暴力行為の問題行動への対応

●問い合わせ先 熊本県環境生活部県民生活局 暮らしの安全推進課 青少年班
☎096・333・2294

なつやす どくしよ 夏休み読書チャレンジ2020!!

8月1日(土)~8月23日(日)

小学生

この夏は大サービス!!
あなたのお家の近くまで本を持って行っちゃおう!!
学校で配られたチケットを持ってくると、本をかりられるよ!
もちろん、中央公民館図書室でもかりられます。

8月11日(火)

- 9:00 二俣東公民館
- 9:30 西安寺公民館
- 10:00 原倉東本村公民館
- 10:20 原倉西公民館
- 10:50 山北保育園

8月12日(水)

- 9:00 猪の鼻団地
- 9:30 稲佐公民館
- 10:00 保健センター
- 10:30 木葉児童園

※雨の時は延期になります。詳しくは公民館図書室公式アカウントよりご確認ください。

20冊読んだ人には、図書室マスター2020特製シールプレゼント!!

中学生 一般

本を読んでポップ(本の紹介カード)をつくろう!
入賞した人には豪華プレゼント!!
ぜひ応募してください!(何枚でも応募可)

ポップ例



問い合わせ先 中央公民館 ☎85・3609

図書室 (中央公民館) からのお知らせ

公民館図書室

夏

イベント

日・祝日は、お休みです。



最新情報は 友だち追加してCheck!!

清岳こう文庫からおすすめの本を紹介しします

熊本の詩人たち 清岳こう

玉東町中央公民館に設置されている「清岳こう」文庫より、熊本ゆかりの詩人を紹介します。

『海達公子 童謡集』 海達公子 著

長野生まれ、荒尾育ちの詩人。昭和18年、高瀬女学校卒業後、16歳でその短い生涯を閉じています。



あやめの花
汽車のきてきが
ひびいた

「あやめ」より

あやめの紫、湿り気を帯びた風に揺れるはかない華やぎ。この繊細さに惹かれる感性は、詩人の命を象徴するようでもあります。それに対峙するように続く蒸気機関車の健康で力強いきてき。これも、また、詩人の覚悟でしょうか。

くらくなった
垣の中

白いけしが

ういている(いは旧仮名字)

「日ぐれ」より

けし、といえ、赤、黄、オレンジと様々あります。その中から「白」に魅かれる眼ざしは十代の少女のものとは思えぬ才気が感じられます。

おすすめ詩篇「お日さん」

はがき絵 ギャラリー

敬称は省略します



▲有働 祐子 (山口)



▲戸田美津枝 (稲佐)

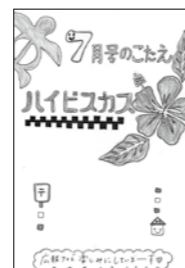

▲清田 菫花 (二俣)

- 交流センター休館日
3日・17日
- 図書館(中央公民館 午前9時~午後5時)
休館日
2日・9日・10日・16日・23日・30日

年金相談所の開設日			
事務所名	開設場所	8月開設日	時間帯
熊本西	熊本北区役所	24	10~15時
玉名	荒尾市役所	23	10~15時

☎便利なダイヤルイン(直通)をご利用ください

電話帳

- 総務課 ☎85-3111
- 企画財政課 ☎85-3188
- 建設課 ☎85-3112
- 町民福祉課 ☎85-3183
- 税務課 ☎85-3184
- 保健介護課(保健センター) ☎85-6557
- 地域包括支援センター ☎85-6242
- 産業振興課 ☎85-3113
- 農業委員会 ☎85-3180
- 議会事務局 ☎85-3189
- 教育委員会(中央公民館) ☎85-3609

残高不足にご用心!!
今月の口座振替

8/31(月)
水道料(7月使用分)
町営住宅使用料(8月分)
保育料(8月分)
国民健康保険税(第2期)
固定資産税(第2期)
町県民税(第2期)

消費生活Q&A 第37回のテーマ

銀行窓口での保険契約 - 預金のつもみが元本割れも -

おばあちゃんが定期預金が満期になったので銀行に行ったら、窓口の人に「定期にしても利息がほとんどつかないので、毎年配当金がある“外貨建て保険”に入りませんか?」と言われて、2,000万円預けたんだって。銀行で保険に入れるの?

銀行でも保険商品を販売しているわ。外貨建ての保険は、積立金を外貨で運用する生命保険だから、元本割れもあるんじゃないかしら。おばあちゃん、他に何か言ってなかった?

銀行の人が、元本が減ることもあるって言うてたらしい。

外貨建ての保険は貯蓄というより、リスクがある“資産運用商品”と思った方がいいわ。為替レートの変動で元本割れになることもあるの。契約直後だったらクーリングオフができる場合もあるから、すぐに消費生活相談に相談するといいわ。銀行が勧めるものでも、内容がわからないものはすぐに契約せず、誰かに相談したほうがいいわね。

町の消費生活相談窓口(総務課) ☎85・3111
警察 #9110

高齢者のための 無料職業紹介所

高齢者(概ね60歳以上)の皆さんに、本人の希望と能力に応じた仕事をご紹介します。

▼日時 毎週月、水、金曜日
▼受付時間 午前10時~午後4時
▼場所 玉名市岩崎1004・1 熊本県有明保健所1階(総務福祉課内)

⑧輸出したが為替変動で大損した
⑨新型コロナウイルスの感染拡大の影響で販売できない
▼問い合わせ先 NОSAI熊本本所 収入保険課 ☎0964・25・3202

マイナポイント予約(マイキード設定)及び申請の支援を行っています

国は、マイナンバーカードを取得し、マイキードを設定した人を対象に、一定額の前払いなどをすると、買い物などで使えるマイナポイントの申請を令和2年度7月1日から開始しております。マイナポイントの予約や申請は、スマートフォン等の必要な環境があればご自宅で行うことができます。役場でも申請支援窓口を設けておりますので、ぜひご利用ください。

▼開設時間 午前9時~午後5時
▼設定支援窓口 企画財政課
※マイナポイントの付与は、令和2年9月1日以降にチャージまたは物品等の購入に対して行われますので、ご注意ください。

ナポイントの申請を令和2年度7月1日から開始しております。マイナポイントの予約や申請は、スマートフォン等の必要な環境があればご自宅で行うことができます。役場でも申請支援窓口を設けておりますので、ぜひご利用ください。

▼開設時間 午前9時~午後5時
▼設定支援窓口 企画財政課
※マイナポイントの付与は、令和2年9月1日以降にチャージまたは物品等の購入に対して行われますので、ご注意ください。

障がいのある人を対象とした 職業訓練生の募集

【身につくパソコン基礎科】
受講対象 身体(上肢、内部)、精神、発達、難病、高次脳
※知的は要相談
▼定員 10人
▼内容 パソコン基本操作と、ワード、エクセル、パワーポイントの基礎技術を身に付け、資格取得と就職を目指します。

▼募集期限 8月31日(月)
▼訓練期間 10月1日(木)~12月25日(金)(3カ月間)
▼受講料 無料
▼経費 テキスト代6,600円(税込)程度
▼訓練場所 株式会社インターネット 熊本中央区九品寺2丁目1・24
▼問い合わせ先 お近くのハローワーク または熊本県立高等技術専門学校 ☎096・297・9915

※受講生募集案内をホームページに掲載しています。「熊本県立高等技術専門学校」で検索してください。

仕事をされている障がいのある人を対象とした 職業訓練生の募集

【ビジネス技能資格取得科】
受講対象 身体(上肢、下肢)、精神、発達
※知的は要相談
▼定員 5人
▼内容 企業で求められているパソコン技能(ワード・エクセル)を習得し、その証である資格取得までを目指す訓練です。

▼募集期限 8月31日(月)
▼訓練期間 10月1日(木)~12月24日(木)(3カ月間)
▼受講料 無料
▼経費 テキスト代3,000円~6,000円(税込)程度
▼訓練場所 特定非営利活動法人アイ・ネット トワークくまもと 熊本中央区水前寺6丁目51・3シテイビル水前寺3F
▼問い合わせ先 熊本県立高等技術専門学校 ☎096・297・9915

※受講生募集案内をホームページに掲載しています。「熊本県立高等技術専門学校」で検索してください。

大牟田高等技術専門学校 (令和2年10月開始訓練生募集)

▼訓練コース名 経理事務科②
▼募集期間 7月22日(水)~9月3日(木)
▼定員 20人
▼訓練期間 10月から6カ月
▼対象 就職希望者
▼受講料 無料
▼(※別途、教科書代など必要)
▼問い合わせ先 福岡県立大牟田高等技術専門学校 ☎0944・54・0320

ポリテクセンター荒尾 公共職業訓練10月期生 募集のご案内

ポリテクセンター荒尾では職業訓練受講生を募集します。訓練はものづくりを中心とした就職に結びつきやすい内容です。

▼募集科・募集人員
①溶接エンジニア科(12人)
②機械CAD加工科(15人)
③建設機械科(10人)
④ビル管理技術科(15人)

訓練に興味のある人はお気軽にお問い合わせください。

▼募集期間 8月3日(月)~20日(木)
▼筆記試験・面接日 8月28日(金)
▼入所日 10月6日(火)
▼訓練期間 6カ月
▼必要経費 受講料は無料ですが、

「収入保険」のご案内

加入できるのは 収入保険の対象者は「青色申告」を行っている農業者(個人・法人)です。加入申請時に青色申告(簡易な方式を含む)の実績が1年分あれば加入できます。※加入申請時に白色申告では加入できません。

▼補償の対象となるのは 農業者が保険期間に生産・販売する農産物の販売収入全体が対象で、品目の限定は基本的ありません。また、簡易な加工品も補償の対象となります。自然災害による収量減少による収入減少はもちろん、価格低下など農業者の経営努力では避けられない収入減少も補償します。

▼収入減少の要因は 次のような原因による収入減少も補償の対象になります。
①自然災害や鳥獣害などで収量が下がった
②市揚価格が下がった
③災害で作付不能になった
④倉庫が浸水して売り物にならなかった
⑤盗難や運搬中の事故にあった
⑥けがや病気で収穫ができない
⑦取引先が倒産した

8月のふれあい相談日

相談内容	相談員	相談日	時間	場所	予約先
困りごと/消費生活	弁護士・司法書士 臨床心理士・消費生活相談員	28日(金)	13:30~16:30	福祉センター	総務課 ☎85・3111 1週間前まで要予約
行政問題	行政相談委員				
心配ごと	民生委員	随時開設。相談日を決めますので連絡してください。		福祉センター	社会福祉協議会 ☎85・3150
児童	主任児童委員				
福祉ボランティア	社会福祉協議会職員	月~金曜日	9:00~17:00		
認知症	地域包括支援センター	月~金曜日	8:30~17:00	ふれあいの丘保健センター	地域包括支援センター ☎85・6242

玉東町 すこやか カレンダー

受 付
対 象 者
携 行 品
玉 東 中 行 事
木 東 小 行 事
山 北 小 行 事

8月

※気付いたら、支えて知らせ、見守ってください！子どもを虐待から守るために…
「おかしい」と感じたら迷わず連絡(通告)を。連絡先 ふれあいの丘 保健センター ☎85・6557まで(秘密は固く守られます)
予約が必要なものは、3日前までにふれあいの丘 保健センターへお申し込みください。(夜間・休日は☎85・3138)

SUN	MON	TUE	WED	THU	FRI	SAT
8月の 休日当番医 日・祝日の 午前9時～午後5時まで	休日当番医について ○医院の都合で変更することがあります。 かかる前に確認(☎73・6000)してください。 ○夜間の救急診療は、有明消防本部災害情報指令センター(☎69・1760)、玉名中央病院救急センター(☎73・5000)へ。		健診・教室・行事については、 新型コロナウイルス 感染拡大防止のため延期 または中止になることも あります。			1
2 大林循環器科内科医院 ☎72・3866 河野クリニック ☎73・2345 安田内科医院 ☎84・3131	3 離乳食前期教室 保健センター ☎9:30～9:45 ☎R2.2月～3月生 ☎母子健康手帳・エプロン スプーン	4 つどいの広場 ベビーイングリッシュ つどいの広場ひまわり 10:30～11:30	5 らくらく楽しい 母乳育児教室 保健センター ☎9:45～10:00 ☎妊婦、産婦、乳児 ☎母子健康手帳、タオル2枚 (4日前までに保健センターへ予約をお願いします)	6 骨盤エクササイズ 中央公民館 10:00～11:30 ☎託児・要予約(3日前 までに保健センターへ お申し込みください)	7 母子健康手帳交付 保健センター/13:00～15:30 (事前に予約をお願いします。)マイナンバーの提示が必要です。 出産したことがある人は、上の子の母子手帳もご持参ください。 エロピクス13:30～14:20 ヨガ14:30～15:20 ゆめ・ステーション・このは 託児・要予約 (3日前までに保健センターへお申し込みください)	8 キッズ英会話 つどいの広場ひまわり ビギナーコース 10:00～10:50 ステップアップコース 11:00～11:50 要予約
9 ひらしま小児科医院 ☎73・5530 吉田医院 ☎73・5100 小田整形外科 ☎82・4488	10 悠紀会病院 ☎74・1131 まつおクリニック ☎73・2800 しまかわ医院 ☎84・3722	11 つどいの広場 ベビーイングリッシュ つどいの広場ひまわり 10:30～11:30	12	13	14	15
16 ひがし成人・循環器内科クリニック ☎71・0600 玉名泌尿器科クリニック ☎74・3272 安成医院 ☎85・2047	17 2歳児教室 保健センター ☎9:30～9:45 ☎H30.7月～9月生 ☎母子健康手帳・アンケート(案内に同封)	18 つどいの広場 ベビーイングリッシュ つどいの広場ひまわり 10:30～11:30	19 3歳児健診 保健センター ☎13:30～14:00 ☎H29.2月～4月生 ☎母子健康手帳・問診票 アンケート・検尿	20 骨盤エクササイズ 中央公民館 10:00～11:30 ☎託児・要予約(3日前 までに保健センターへ お申し込みください)	21 母子健康手帳交付 保健センター/13:00～15:30 (事前に予約をお願いします。)マイナンバーの提示が必要です。 出産したことがある人は、上の子の母子手帳もご持参ください。 エロピクス13:30～14:20 ヨガ14:30～15:20 ゆめ・ステーション・このは 託児・要予約 (3日前までに保健センターへお申し込みください)	22 キッズ英会話 つどいの広場ひまわり ビギナーコース 10:00～10:50 ステップアップコース 11:00～11:50 要予約
23 むらかみクリニック ☎57・8615 玉名脳神経外科医院 ☎75・1511 黒田クリニック内科・代謝内科 ☎73・6688	24 3カ月児・7カ月児健診 保健センター ☎3カ月児13:30～13:45 7カ月児13:45～14:00 ☎3カ月児 R2.4月生、7カ月児 R1.12月生 ☎母子健康手帳、子育てアンケート(3カ月児のみ)、問診票 7カ月児を対象にブックスタート(絵本のプレゼント)を実施しています。	25 つどいの広場 ベビーイングリッシュ つどいの広場ひまわり 10:30～11:30	26 つどいの広場 なんだるDAY 10:00～11:30	27 骨盤エクササイズ 中央公民館 10:00～11:30 ☎託児・要予約(3日前 までに保健センターへ お申し込みください)	28 エロピクス13:30～14:20 ヨガ 14:30～15:20 ゆめ・ステーション・このは 託児・要予約(3日前までに保健センターへお申し込みください)	29

健康のために 毎日食べよう! 野菜350g、果物200g

玉東町農産物等直売所



問い合わせ先 産業振興課 ☎85・3113

8月16日(日)午前8時～10時まで
ゆめ・ステーション・このは前
広場で玉東町の生産者が栽培
する「果物・野菜」など、新鮮な
ものがお買い求めいただけます。
是非お立ち寄りください。

子育て支援事業

つどいの広場 ひまわり



つどいの広場は、
乳幼児と保護者が自分の責任で、自由楽しく遊ぶ場所です。妊婦さんも大歓迎です!

年間計画で予定していましたが、
8月のなんだるDAY『親子ふれあいあそび』・ママ頑張りすぎないでMOMは、
新型コロナウイルス感染予防のため中止いたします。

* 8月のなんだるDAY(変更分)は??

『自分up↑相談』(今月も、ママのためのコロナ対策個別相談事業として行うことになりました。)

新型コロナ感染症防止のための対策をいつもありがとうございます。
まだまだ普通の生活に完全にすることもできず、暑いのにマスクも手放せ
ずの毎日ですね。ママのみなさんお疲れ様です。つどいの広場では、ママの心の
サポート相談として、子育てサポート研究所のカウンセラーである三浦佑子先
生をお迎えして、心のもやもやを晴らして自分の心をUPさせてみませんか?
●感染しないように…と考えると自分が疲れちゃう。
●私が神経質になってしまいイライラが子どもに伝わる。
●子どももなんだか、コロナのままと違う。こんなこと誰に話したらいいんだ
ろう…など

要予約
8/19(水)
先着3組



とき 8月26日(水)午前10時～11時30分 *個別相談なので、申し込み順に時間が変わります。
ところ 保健センター 母子室 参加費 無料 託児 1人につき300円

『つどいの広場ひまわりの部屋』は、8月3日で9歳になります。

平成14年に、熊本県で初めてのつどいの広場事業が玉東町でスタートしました。
最初は、玄関ホールや、あいている部屋を利用していましたが、参加者が安心して利用できるよ
うにと、今の『つどいのひろばひまわり』の建物が出来ました。
ひまわりでは、たくさんの人に利用していただき、のべ利用者は7,600人を超えました。
転入の人や、まだ、ここを知らないお母さんたちや、利用したことがない親子にもぜひ利用し
てほしいと思っているのですが、新型コロナウイルス感染予防のために毎年実施していたイベン
トがほぼできず、「つどい」なのにつどえない今の状況で、玉東町の親子のためにつどいの広場で
何が出来るかスタッフ一同考えた結果、今年度は、コロナ対策相談事業として個別の相談事業を
計画しました。詳しくは、町のいろいろなところに置いてある「つどいの広場通信」をご覧ください。
*今回は、つどいスタッフのつづやきとさせていただきます。



おいしいドリンクを
飲みに来ませんか?
転入の人、
3～4カ月健診
対象の人には、
ドリンクチケットなども
あります♡