



# ぎょくと 6

2020(令和2年) June No.358

広報 元氣、勇氣、優しさを発信する広報紙

欠々の学び 欠々の仲間  
—学校再開に向けて—

■印刷/株式会社有明印刷  
※この広報紙は再生紙および地域環境にやさしい植物油型インキを使用しています。

## ぷらっと歩く 玉東フットパス

### 二俣台地と西南戦争遺跡コースその1

玉東町の東側に位置する標高約100mの二俣台地。西南戦争時には政府軍が野戦砲台を置き、南端に位置する横平山は激戦地となりました。昔ながら残る道は、今も地域の人々の生活道として大事にされており、ゆっくりと歴史を学びながら歩くことのできるコースです。



▲ぷらっとぎょくと

スタートは、木葉駅前ぷらっとぎょくとです。ここから県道191号を道なりに東へ進み、JR鹿児島本線を横断。オレンジタウン(住宅地)の中を抜け、駐在所より東(左手)に進みます。コイン精米所より南(右手)に折れ、台地を登っていきます。

二俣台地は、金峰山三の岳の南側斜面に広がる裾野より広がる台地で、横平山を起点に複数に台地が分かれています。その間の谷間を相ノ谷と呼び、かつて太



平洋戦争中には、岩盤を掘りこんで造られた軍需工場があったそうです(今は見る事ができません)。谷間を横目に台地への坂をじんわり上ると、美しい竹林やモミジが迎えてくれます。(続く)

▲相ノ谷の谷間



玉東町ホームページ <http://www.town.gyokuto.kumamoto.jp>

### 表紙説明

木葉小学校にて約2カ月半ぶりの学校再開。子どもたちは元気に授業に参加しています。



### ●人のうごき 4月末現在(前年同月比)

人口 5,238人 (-44人)	転入 30人
男 2,496人 (+1人)	出生 2人
女 2,742人 (-45人)	転出 20人
世帯 1,989世帯 (-9世帯)	死亡 10人

## 食改さんのヘルシー料理 おすすめレシピ

### 白菜と鶏肉の塩とろみいため

★学習日 2月18日



鶏ムネ肉には良質なたんぱく質が豊富です。身体をスムーズに動かしたり消化を助ける酵素の材料となったり免疫力アップに欠かせない免疫細胞の材料となるなど健康的な生活にたんぱく質は欠かせません。

鶏ムネ肉のたんぱく質には幸せホルモンの材料となるアミノ酸や良質な睡眠に欠かせないアミノ酸が豊富に含まれています。鶏ムネ肉のたんぱく質は身体だけでなく精神の健康に非常に役立つ栄養です。

### 作り方

- 1 鶏ムネ肉は小さめの一口大のそぎ切りにし④をまぶす。⑥を混ぜ合わせる。
- 2 白菜……一口大に切る。レンコン・半月切りにする。人参……せん切りにする。ニンニク・みじん切りにする。
- 3 フライパンにサラダ油を中火で熱しニンニクを炒める。香りがたったら鶏ムネ肉を入れて火が通ったら白菜の軸とレンコン、人参を加えて炒め合わせる。酒をふり、蓋をして弱火で2~3分蒸し焼きにする。
- 4 白菜の葉を加えて炒め、しんなりとなったら⑥を加えて炒め合わせる。

### 【材料】(4人分)

白菜……280g	水……1カップ
レンコン……80g	ゴマ油……大さじ1
人参……40g	顆粒鶏ガラだし……小さじ1
ニンニク……1かた	片栗粉……小さじ1
鶏ムネ肉……280g	塩……小さじ1/4
片栗粉……大さじ1	コショウ……少量
酒……大さじ1	サラダ油……大さじ2
	酒……大さじ1

キトリ



最近、急に暑くなりましたねー皆さん、いかがお過ごしでしょうか？  
私は5月にスイカを食べることができて驚きました。しかも非常に美味なスイカでした！私は玉東町で初めての夏を過ごします。玉東町ではこれからおいしいフルーツが実っていく時期になるので、とても楽しみにしています！  
玉東町で働き始めて最初の一月月は緊張していましたが、取材やご挨拶で町内を回っていきななかで次第に町を歩くことが楽しくなってきました！休日には町内中を踏破してみようかな…と考えています！  
最後に一つ、これからは暑さに気を付けてこまめに休けいを取り、水分補給を心がけましょう！  
(シオリ)



### 無事 山北保育園の起工式 の建設を祈って

4月24日、町長をはじめ、議長、白木区長、山北保育園保護者会長、建設業者、関係者が参列し、山北保育園の移転新築工事の建設に先立ち、起工式が厳かに執り行われました。

山北保育園は4年前の熊本地震で被災し、園庭の液状化や廊下部分の地盤沈下、地中の水道管破裂など甚大な被害を受けたため、安全面を重視し、やむを得ず移転することとなりました。

園長の平木覚先生は「現在の山北保育園は緑に包まれ野鳥がさえずり、園庭奥の小川には、カニがいて、ホタルが飛び交う自然に囲まれ子どもたちの大好きな場所です。ここを離れることはとても残念ですが、園児さんの尊い命をお預かりしていますので、少しでも安全な場所へ、移転しなければならないと考えました。この度、移転することができるのは、町長の同意は勿論のことですが、10名の地権者の方が保育園のことならと快くお譲り頂いたおかげです。完成予定は、12月です。ありとあらゆる沢山の方々にお世話になりながら園舎が無事完成することを願っております。」と話されました。



▲▼仏前にてあいさつをします



▲コースの順路を示してくれます

### フットパスコースを歩いてみよう!

5月6日、フットパス愛好会の皆さんが玉東フットパス全4コースの内、一つ、「二俣台地と西南戦争遺跡コース」に案内板を設置して回りました。看板作りから始め、地図を見ながらスムーズに歩くことができるようにコース上の分岐点に設置。中には畑や家の壁などにも地域の人たちのご理解をいただきながら設置しました。

フットパスのコースは歴史と自然を味わいながらお散歩できるコースです。休日にはぜひ歩いてみてはいかがでしょうか?



▲看板を一から愛好会で作ります

### 病気が広まった そのとき人々は…

新型コロナウイルス感染症の拡大が懸念される今、「アマビエ」に注目が集まっています。アマビエは江戸時代に海から現れ、流行り病が流行することを予言したとされる妖怪で「わたしの絵を描いて人々に広めなさい」と告げ、海の中に消えていったと伝えられてきました。

現在、このアマビエのことを知った人々が、コロナウイルスの終息を願いインターネット上に絵を投稿したり、ぬいぐるみや刺しゅうを作ったりと、知名度を広めています。

そのような中、玉東町内に目を向けると、山北八幡宮に流行り病から私たちを守ってくれる神様の絵馬が祀られていました。江戸時代末期に「コレラ」という



▲江戸時代、山北八幡宮に奉納された黒鍾馗の絵馬

病気が広まったとき、病気の退散を願い「黒鍾馗」という神様の絵馬が奉納されており、今なお現存しております。この「黒鍾馗」というのは道教の神様で、流行り病をはらってくれるとされています。

人々は昔から神様や妖怪に病気の退散を祈っていたのかもしれませんが。

### 久しぶりの学校!!

5月18日の月曜日、町内の小中学校が準備登校を開始しました。木葉小学校の古瀬教頭先生は「子どもたちが安全に、安心して学校に来られるよう職員一同努力していきます」と語り、授業時間を短縮するなどの対策を講じて、6月の学校再開に向けて準備を進めています。

現在は通常授業ではありませんが、友だちに会えることを待ちに待っていた児童は、久しぶりの授業に目を輝かせ、先生の質問に対して勢いよく手を挙げ元気な様子でした。



▲皆で久しぶりに授業を受けています



▲ダンボールいっぱいマスクの箱が詰められています

### 困ったときは助け合い

4月24日に李昌グループの株式会社アプライズ(平良尚子社長)及び株式会社インキュバ・アルファから、マスク1万枚の寄付がありました。

これは、中国がコロナで苦戦した時に、日本からたくさんの方の応援をいただいたことに感謝して、その恩返しとして贈られたものです。

いただいたマスクは、町内にある介護・福祉施設や病院などに配布し有効に活用させていただきます。

ありがとうございました。

地域の皆さんの力が  
必要でした!

私はこれまで「朝5時からマスク販売予定」という情報や「マスク、すぐに届きます」というネット広告に飛びつき、幾度となくマスク確保に振り回され、とうとう家族にはあきれ返られ…。

新型コロナウイルス感染が続く中、授業再開に向け学校現場ではさまざまな課題を抱え、その一つに、マスクが不足しているということを知りました。

「手作りマスクを学校へ届けませんか?」という呼びかけに対して、わずか2週間程で、地域の皆さまから何と220枚もの手作りマスクの提供があり、先日、木葉小学校、山北小学校に、皆さまの思いがこもったマスクを届けることができました。子どもたちの安心安全のため、地域の皆さまの感染防止の思いが大き

地域学校協働  
活動REPORTS  
④

な力となって学校に届きました。ありがとうございました。

各種団体の方や協働活動ボランティアに登録していただいている方を中心としたこれまでの地域学校協働活動が、この取り組みのように地域の皆さまの活動として、根付いていくことができればと思っています。

※資料配布に携わっていただいた嘱託員の皆さまにも感謝申し上げます。

玉東町地域学校協働本部 藤本



▲水田校長へとマスクが渡されました

●地域学校協働活動の  
ボランティアを募集

地域と学校を結ぶ活動には、地域の人々のさまざまなサポートが不可欠です。ボランティア登録可能な方は教育委員会までご連絡ください。



児童手当・特例給付を受けている人は、  
毎年6月に現況届を提出しなければなりません。

## 児童手当・特例給付の現況届

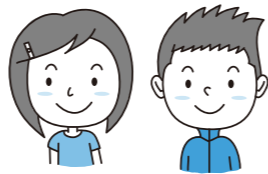

現況届は、毎年6月1日現在の状況を把握し6月分以降(10月支払い分から)の手当を引き続き受給する資格を満たしているかどうかを確認するためのものです。

届出が必要な人へ6月初旬に現況届を送付しますので受付期間内に早めにご提出をお願いします。現況届の提出がない場合、6月分以降の手当が受けられなくなります。

- 受付期間 6月30日(火)まで
- 提出方法 同封の返信用封筒にて郵送
- 提出に必要なものについては通知をご覧ください。

問い合わせ先 町民福祉課 ☎85・3183

## 放課後等デイサービス事業所が 開設されます

第1期玉東町障がい児計画において令和3年3月31日までに1カ所の事業所を新規に設置を計画しておりました。

今回、社会福祉法人 若葉会様がふれあいの丘デイ・保健センター内に事業所を開設されることとなりました。

開設時期につきましては、令和2年6月中となります。

- 事業所名  
社会福祉法人 若葉会 放課後等デイサービス ほっとHOPE
- 理 念  
～ありのままを あたりまえに～
- 事業形態  
子どもの自然な関わりを生み出す放課後児童クラブと放課後等  
デイサービスの共生型事業

詳しいサービス利用に関するご相談は 町民福祉課 ☎85・3183(直通)

### 用語解説

#### 放課後等デイサービスとは

就学中(小学生・中学生・高校生)で放課後や長期休業中に一定の配慮が必要な子どもさんに、個々の発達や特性に合わせた療育を行うことで将来の自立に向けてのスキルの取得を行う場所です。下記療育内容と合わせて居場所機能を備えた福祉サービスです。

(内容)学習支援、身辺自立支援、SST、運動・音楽療育、脳トレ・ビジョントレーニングなど

## 人権擁護委員再任のご紹介

人権擁護委員の藤本修氏が令和2年4月1日から再任されました。  
任期は3年間です。

※人権擁護委員とは議会の同意を得て町長が推薦し、法務大臣から委嘱され、人権相談や人権啓発活動を行うボランティアです。  
玉名地方法務局にて休日を除く月曜から金曜まで電話による人権相談を行っています。

【電話による人権相談】 熊本地方法務局 玉名支局 ☎72・2347



## 新型コロナウイルス感染症に関連した 人権への配慮について

新型コロナウイルスに関連した憶測やうわさに基づく行動は、過度の不安をあまり、誰かを傷つけることにつながる恐れがあります。

次のようなことを心がけるようお願いします。

- ネット上の誤った情報に惑わされない。
- 不確かな情報は決してSNSなどで広めない。
- 国や県、市町村が発信する正確な情報を入手する。
- 正確な情報に基づいて判断、行動をする。



熊本県人権啓発キャラクター  
「ココロ」

新型コロナウイルス感染症関連情報については、熊本県ホームページをご覧ください。

問い合わせ先 熊本県人権センター ☎096・333・2300

## DV相談<sup>プラス</sup>が設置されました

電話 24時間受付 ☎0120-279-889

あなたが配偶者やパートナーから受けているさまざまな暴力(DV)について、専門の相談員と一緒に考えます。

「DV相談ナビ」(☎0570・0・55210)でも相談を受け付けています。

最寄りの配偶者暴力相談支援センターにつながります。

お急ぎの相談については、こちらにご連絡ください。

メール(24時間受付)・チャットでの相談  
(12:00~22:00)もできます。

DV相談<sup>プラス</sup>

- ✓ 専門の相談員が対応
- ✓ 面談、同行支援などの直接支援も実施
- ✓ 安全な居場所も提供
- ✓ 24時間電話対応
- ✓ 10カ国語対応

## 新型コロナウイルス感染症に関する相談窓口（ひとり親家庭支援）について

新型コロナウイルス感染症の発生により、お困りのひとり親家庭の人々に対する相談窓口などを設置していますので、お気軽にご相談ください。



(県ひとり親家庭福祉協議会LINE)

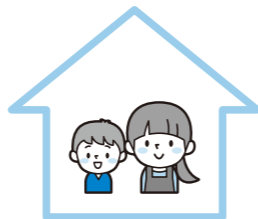

### ●問い合わせ先

#### (1)熊本県ひとり親家庭福祉協議会

- ・熊本市以外(☎096・331・6736) 熊本市(☎096・331・6737)
- ・相談対応時間 火～金:9時00分～19時00分 土日祝:9時00分～17時00分
- ※LINEでの相談も受け付けています。

#### (2)お住まいの地域の福祉事務所・区役所

- ・地域の福祉事務所・区役所 相談対応時間:平日:9時00分～16時00分
- ※相談窓口によって相談時間が異なる場合がありますので、まずは電話などでご確認ください。

〈市福祉事務所(各市に在住の人)〉  
玉名市福祉事務所(玉名市役所内)☎0968・75・1121

〈県福祉事務所(各町村に在住の人)〉※近くの地域の県福祉事務所にご連絡ください。  
玉名福祉事務所(玉名地域振興局内)☎0968・74・2117

## 新型コロナウイルス感染症に関する相談窓口（特別労働相談）について

熊本労働局において、新型コロナ感染症の影響を受けている事業主や労働者からのさまざまな労働相談に対応する特別労働相談窓口が以下のとおり設置されています。

ところ:熊本労働局雇用環境・均等室【総合労働相談コーナー】

(熊本市西区春日2-10-1 熊本地方合同庁舎A棟9階)  
※各労働基準監督署内に設置している総合労働相談コーナーでも相談を受け付けています。

対象:求職者、労働者、事業主など

とき:8時30分～17時00分(土曜、日曜、祝日を除く)



(熊本労働局ホームページ)

●問い合わせ先 ☎096・352・3865

## 新型コロナウイルス感染症に関する相談窓口（人権相談）について

新型コロナウイルス感染症に感染された人やご家族、職場の人や知人の人などの接触された人々、その他の関係者の人々に対し、不確かな情報に基づいて、不当な扱いや、いやがらせ、いじめ、誹謗・中傷などをしないようお願いします。また、新型コロナウイルス感染症に関連して人権侵害を受けた場合は、窓口で相談をお受けしていますので、ご連絡ください。



(熊本県ホームページ)

#### ○熊本県人権センター(人権相談)

相談専用電話 ☎096・384・5822  
受付時間 9時から12時まで/13時から16時まで  
(土曜・日曜・祝日を除く)

#### ○子どもの人権110番

☎0120・007・110  
受付時間 8時30分から17時15分まで  
(土曜・日曜・祝日を除く)

#### ○みんなの人権110番(全国共通人権相談ダイヤル)

☎0570・003・110  
受付時間 8時30分から17時15分まで  
(土曜・日曜・祝日を除く)

#### ○外国人権相談ダイヤル

☎0570・090・911  
受付時間 9時00分から17時00分まで  
(土曜・日曜・祝日を除く)

●問い合わせ先 県人権同和政策課 ☎096・333・2299

## ～お困りの人へ～

新型コロナウイルス感染症の影響により、税金等の納付が困難な人は、申請により納付猶予または減免制度を受けられる場合があります。詳しくは、下記までお問い合わせください。

各種税金・保険料 税務課 ☎85・3184 水道使用料 建設課 ☎85・3112  
保育料 保健介護課 ☎85・6557 住宅使用料 総務課 ☎85・3111



## 新型コロナウイルス感染症に関する情報

### 新型コロナウイルス感染症に関する電話相談窓口について

県では、新型コロナウイルス感染症についての電話相談窓口を開設しています。各保健所の相談窓口は「帰国者・接触者相談センター」として、相談内容から新型コロナウイルス感染症の疑いがあると判断した場合、その人へ適切な診察を行う「帰国者・接触者外来」への受診調整を行っています。

次の症状がある人は、まずはお住まいの保健所の相談窓口へご連絡ください。

- ▶ 息苦しさ(呼吸困難)、強いだるさ(倦怠感)、高熱などの強い症状のいずれかがある
- ▶ 重症化しやすい人(※)で発熱や咳などの比較的軽い風邪の症状がある  
※高齢者、糖尿病、心不全、呼吸器疾患(COPDなど)などの基礎疾患がある人や透析を受けている人、免疫抑制剤や抗がん剤などを用いている人(妊婦の人も念のため高齢者や基礎疾患などのある人と同様)
- ▶ 上記以外の人で発熱や咳など比較的軽い風邪の症状が続く  
(症状が4日以上続く場合は必ずご相談ください。症状には個人差がありますので、強い症状と思う場合にはすぐに相談してください。解熱剤などを飲み続けなければならない人も同様です。)
- ▶ 新型コロナウイルス感染症のクラスターの一員に該当する人  
(症状の有無や接触した日からの経過日数は問いません。)



※県ホームページより抜粋

### 熊本県新型コロナウイルス感染症専用相談窓口(コールセンター)

☎096・300・5909(24時間対応)



(県ホームページ)

### 新型コロナウイルス感染症に関する相談窓口(中小企業・小規模事業者)について

新型コロナウイルスの流行により、影響を受ける、またはその恐れがある中小企業・小規模事業者を対象として、九州経済産業局のほか、県内でも相談窓口が設置されています。また、売上減少などが生じている県内中小企業は、県の融資制度を利用することができます。詳しくは、県ホームページをご覧ください。

●問い合わせ先 県商工振興金融課 ☎096・333・2314

#### <九州経済産業局相談窓口>

九州経済産業局 産業部 中小企業課  
住所:福岡市博多区博多駅東2-11-1  
福岡合同庁舎本館  
☎092・482・5447  
☎092・482・5393

#### <受付時間>

相談受付時間は、月曜日から金曜日の  
9時00分～17時00分  
(ただし、祝祭日を除く)



(県ホームページ)

#### <熊本県内の相談窓口一覧>

機関名	連絡先
日本政策金融公庫 熊本支店(中小企業事業)	☎096・352・9155
日本政策金融公庫 熊本支店(国民生活事業)	☎096・353・6121
日本政策金融公庫 八代支店(国民生活事業)	☎0965・32・5195
商工中金 熊本支店	☎096・352・6184
熊本県信用保証協会	☎096・375・2000
熊本商工会議所	☎096・354・6688
八代商工会議所	☎0965・32・6191
荒尾商工会議所	☎0968・62・1211
人吉商工会議所	☎0966・22・3101
水俣商工会議所	☎0966・63・2128
本渡商工会議所	☎0969・23・2001
玉名商工会議所	☎0968・72・3106
山鹿商工会議所	☎0968・43・4111
牛深商工会議所	☎0969・73・3141
熊本県商工会連合会	☎096・325・5161
熊本県中小企業団体中央会	☎096・325・3255
熊本県よろず支援拠点	☎096・286・3355

### 新型コロナウイルス感染症に関する相談窓口(住宅宿泊事業者)について

観光庁において、感染症などを起因とした外国人観光客の減少など、経営環境の変化に直面している宿泊事業者向けの特別相談窓口が九州運輸局内に設置されています。詳しくは、九州運輸局ホームページをご覧ください。

●問い合わせ先 九州運輸局観光部観光企画課(〒812-0013福岡市博多区博多駅東2-11-1)  
☎092・472・2330 ☎092・472・2334



(九州運輸局ホームページ)



# 令和2年度 若人・国保・後期高齢者 個別健診の開始時期について

例年6月から各種個別健診を実施しておりますが、**今年度はコロナウイルス感染症の流行の動向をみながら、健診受診が可能となったら受診券を送付します。**

6月から開始予定であった乳がん・子宮頸がん個別がん検診についても、同様に健診受診可能となったら受診券を送付します。

- 実施期間** 令和3年3月末まで(若人健診は実施期間と健診実施機関指定)  
**申込み方法** 受診券に同封している健診実施機関一覧表から、希望する医療機関へ直接申し込み。  
**対象者** ①若人健診:玉東町国民健康保険に加入している20~39歳の人  
若人個別健診は1月5日~29日、健診機関は公立玉名中央病院附属健診センター  
②特定健診:玉東町国民健康保険に加入している40~74歳の人  
③後期高齢者健診:後期高齢者医療に加入している75歳以上の人  
**検査項目** 問診・身体計測・血圧測定・尿検査・血液検査(血糖、脂質、肝機能、腎機能)など  
**受診に必要なもの**  
①保険証(国民健康保険証、後期高齢者医療保険証) ②受診券 ③問診票  
**健診費用** 若人健診・特定健診:1,000円 後期高齢者健診:800円

受診券と問診票は町が発行しております。受診の際には必要になりますので、事前に下記へご連絡をお願いします。  
※令和3年3月31日時点での年齢が基準となります。  
※医療機関で受診期間が異なりますのでご注意ください。また、受診できる医療機関や実施期間については変更になる場合がございます。



## みなし健診のご協力をお願いします

### みなし健診とは・・・？\*

みなし健診とは、普段かかりつけ医で治療中の人や職場での健診を受けている人などを対象に採血検査のデータ提供をしていただくことで町の健診を受けたと同等にみなされる健診のことを言います。こちらは**特定健診と同様、毎年ご協力をお願いしています。**

### 対象になる人は・・・？\*

40歳~74歳の国民健康保険に加入している人を対象としており、そのような人には町の保健師や管理栄養士からご本人にお願いをしています。

### 必要な検査データは・・・？\*

身体計測・血圧測定・尿検査・血液検査(血糖、脂質、肝機能、腎機能)

### 提供するとどうなるの・・・？\*

国からの交付金の対象要件である特定健診の受診率に加算され、受診率が高い市町村には要件に応じた交付金が支給されます。その交付金は町のさまざまな用途に利用されます。得られた検査データを含め情報の取り扱いには十分留意します。

問い合わせ先 ふれあいの丘 保健センター 公85・6557

## 一般・特定不妊治療費用の助成について

玉東町では、少子化対策のひとつとして、子どもを産み育てやすい環境づくりを推進するため、不妊治療に必要な経費の一部を助成することにより、そのご家庭の経済的負担を軽減し、次世代育成の推進を図ることを目的に不妊治療費を下記のとおり、費用助成を行っています。申請前に事前に保健センター(公85・6557)へお問い合わせください。

### 1. 対象者 .....

(1)不妊治療等を受けた日および申請日において、下記のすべてに該当する人です。

- ①法律上、婚姻関係にある夫婦
- ②夫と妻の両方またはいずれか一方が、玉東町に住民票がある居住者で、今後も居住予定の者
- ③夫と妻が医療保険各法の規定に基づく被保険者、組合員または被扶養者である者
- ④夫と妻の前年の所得の合計額が730万円未満である者
- ⑤町の税金や公共料金の滞納がない者
- ⑥他の自治体において同一の助成を受けていない者
- ⑦一般不妊治療の場合、治療開始の初日の妻の年齢が43歳未満であること
- ⑧特定不妊治療費(体外受精、顕微授精)の助成を受ける場合は、都道府県知事または指定都市もしくは中核市の長が特定不妊治療実施医療機関として適当と認めたものによって特定不妊治療が必要であると認められ、当該医療機関において特定不妊治療を受けている人で熊本県の特定不妊治療費助成事業を受けた者に限る

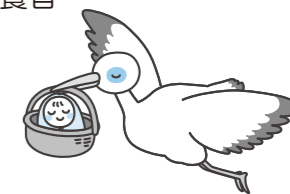

### 2. 助成額および助成回数 .....

- (1)一般不妊治療および人工授精は申請者が不妊治療を受けた日の属する年度毎に負担した自己負担または人工授精の費用に対して各々5万円を上限に助成する。
- (2)一般不妊治療および人工授精は、通算3年間を限度として助成する。
- (3)特定不妊治療は、特定不妊治療に要する費用として対象者が負担すべき額から熊本県が実施する特定不妊治療費助成事業の助成額を控除した額を助成する。ただし、その額が10万円を超えるときは10万円とする。
- (4)特定不妊治療の助成回数は、治療期間の初日における妻の年齢が40歳未満であるときは、通算助成回数は6回までとする。また、治療期間の初日における妻の年齢が40歳以上43歳未満であるときは通算助成回数は3回までとする。

### 3. 申請書類 .....

下記(1)~(6)について、不妊治療を受けた日の属する月の初日から1年以内に提出してください。

- (1)不妊治療費等助成事業医療機関証明書(または特定不妊治療費助成事業受診等証明書の写し)
- (2)不妊治療費等助成事業保険薬局等証明書(処方箋に基づく薬剤処方のみ)
- (3)児童手当法施行令による控除が確認できる所得証明書
- (4)住民票など住所を確認できるもの
- (5)不妊治療などに要した費用の領収書
- (6)熊本県特定不妊治療費助成事業承認通知書写し(特定不妊治療費助成申請の場合のみ)



玉東の特産品と木葉・山北のシンボルを入れてみました。とにかく自由に、好きな色で楽しく塗っていただけたらと思います。

## 国勢調査の調査員を募集します

国勢調査とは5年に1度実施される最も重要な国の調査です。玉東町では約1,900世帯の訪問が必要で、多くの調査員を必要としています。皆様のご応募をお待ちしています。

- **調査員の仕事内容**  
担当する調査区域の各世帯を訪問し、調査票の記入依頼や回収を行います。
- **任命期間** 8月下旬～10月(予定)
- **報酬** 担当した世帯数などの事務量に応じて支給されます。
- **応募要件(次の全てを満たす人)**
  - ・責任を持って調査活動ができる人
  - ・原則町内在住で20歳以上の健康な人
  - ・調査に関する秘密を厳守できる人
  - ・税務、警察、選挙に直接関係ない人
  - ・暴力団その他反社会的勢力と密接な関係がない人
- **応募期限** 6月15日(月)
- **申込方法**  
調査員希望者は玉東町役場企画財政課に備え付けの申込書に必要事項を記入し、提出してください。



問い合わせ先 企画財政課 ☎85・3188

## 夏まつり中止のお知らせ

このたびの新型コロナウイルス感染拡大により生活に影響を受けている皆さんに、心よりお見舞い申し上げます。

例年、玉東町夏まつり実行委員会では、町民の皆さんが楽しく、そして地域の繋がりの場となるような夏まつりを計画しておりますが、今回の新型コロナウイルスの感染拡大防止のため、「中止」という苦渋の決断をいたしました。毎年楽しみにしていただいている町民の皆さんの気持ちを考えると、恐縮ではございますが、ご理解をよろしくお願いいたします。

玉東町夏まつり実行委員会 会長 前田 移津行

## リサイクル体験受講者募集

### リサイクルプラザつうしん

\*受付開始6月1日(月) (午前9時～)  
【申し込み先】 東部環境センター ☎75・5050

講座名	日付	時間	用意する物	講師名
廃油石鹸 定員9人	6月 12日 (金)	午後1時30分～ 午後3時00分	①牛乳パック ②マスク ※持ち帰り用のバッグをお持ちください。	職員

※定員になり次第締め切りとさせていただきます。



# 入札結果の公表

玉東町が入札を行った工事などの結果をお知らせします。

- ①開札日 ②工事(委託業務)場所 ③工事(委託業務)名  
④工期(委託期間) ⑤落札業者 ⑥予定価格 ⑦落札金額  
⑧落札率 ⑨参加業者

- ①令和2年5月1日  
②木葉  
③ふれあいの丘法面除草作業委託業務  
④令和2年11月30日  
⑤坂本企画  
⑥2,299,000円  
⑦2,178,000円  
⑧94.73%  
⑨坂本企画、(有)玉稻開発  
(有)金剛産業

- ①令和2年5月8日 ②町内一円  
③玉東町道路台帳修正業務委託  
④令和2年8月17日  
⑤(株)有明測量開発社玉名支社  
⑥1,017,500円  
⑦957,000円 ⑧94.05%  
⑨(株)有明測量開発社玉名支社  
(株)玉名測量、(有)津村総合開発  
(株)三和測量設計社玉名営業所  
(株)九州技研コンサルタント  
西日本測量設計(株)、(株)熊本建設コンサルタント

- ①令和2年5月8日 ②二俣  
③二俣助吉地区排水路整備工事  
④令和2年7月31日  
⑤新成建設(株)  
⑥1,090,100円  
⑦1,061,500円  
⑧97.37%  
⑨菅原工務店、(有)玉稻開発  
新成建設(株)、(有)金剛産業  
(株)清田産業、(有)信栄産業  
(有)大和建设玉東支店

- ①令和2年5月8日 ②稲佐  
③牟田・古道線排水路整備工事  
④令和2年7月31日  
⑤(有)玉稻開発  
⑥1,368,400円  
⑦1,320,000円  
⑧96.46%  
⑨菅原工務店、(有)玉稻開発  
新成建設(株)、(有)金剛産業  
(株)清田産業、(有)信栄産業  
(有)大和建设玉東支店

- ①令和2年5月8日  
②木葉  
③木葉小学校トイレ改修工事  
④令和2年9月7日  
⑤植野建設(株)  
⑥22,297,000円  
⑦21,560,000円  
⑧96.69%  
⑨(株)熊野組、植野建設(株)  
岩下建設(株)、(株)池田建設  
(株)本山建設

- ①令和2年5月8日 ②山口  
③木葉小学校北側土砂撤去工事  
④令和2年7月23日  
⑤菅原工務店  
⑥1,846,900円  
⑦1,771,000円  
⑧95.89%  
⑨菅原工務店、(有)玉稻開発  
新成建設(株)、(有)金剛産業  
(株)清田産業、(有)信栄産業  
(有)大和建设玉東支店

- ①令和2年5月8日 ②町内一円  
③玉東町簡易水道事業固定資産台帳  
作成業務(旧北部地区、旧南部地区)  
④令和3年3月19日  
⑤翔永コンサルタント(株)  
⑥6,380,000円  
⑦5,720,000円 ⑧89.65%  
⑨(株)アクアコンサルタント  
(株)旭技研設計コンサルタント  
翔永コンサルタント(株)  
(株)都市技術設計コンサルタント(株)水プランニング

**町内飲食店持ち帰り店チラシ**  
町内でお持ち帰りを実施されている飲食店の情報をまとめたチラシを制作させていただきました。町のHPからも最新版がダウンロードできます。

**PRラジオ出演**  
コロナウイルスの影響により、取材対応も電話が中心となりました。先日はRKKラジオの「おはようワイド」にてあらたまぬりえのPRをFMへまもりのいい旅くまもと観光大使にてハニーローザのPRをさせていただきました。少しずつ反響もあり大変嬉しく思っております。

**ぎょくとうフィットパス整備**  
「コロナが落ち着いた頃町内外の皆さんをお迎えする準備として、看板を立てる作業を行いました。地図はがらつとぎょくとうでお買い物をされた方へお配りしています。実際に歩いた声などを聞きながら、改良を加えていきたいと思っております。お気づきの点などありましたら、私までお声かけください。

**あらたまぬりえできました**  
荒尾・玉名地域の観光名所や特産品を子供からお年寄りまで楽しみながら知ってもらおうという主旨の下、荒尾・玉名の地域おこし協力隊のグループで「あらたまぬりえ」を作りSNSを中心に配布しています。「あらたまぬりえ」を協賛していただき、協力隊ネットワークで検索してみてください。私は玉東ぬりえを担当しました。HPからもダウンロードできます。



2020.6 vol.24

記事・玉東町 地域おこし協力隊 永田麻衣



# ★作品募集★

## “あらたまぬりえ” チャレンジしてみませんか？

みなさん、こんにちは！あらたま地域おこし協力隊ネットワークです。この度、荒尾・玉名2市4町の観光地や特産品を盛り込んだぬりえを制作いたしました！こちらは、玉東町のぬりえです。(制作：玉東町地域おこし協力隊・永田)楽しく塗りながら、このぬりえを通して、“おうち時間”のお手伝いができたらと思います。

そして、広報ぎょくとうは皆さんの塗ったぬりえを募集しています。好きな色で塗ったり、メッセージをつけたり、なんでも自由です！届いた作品の一部は広報ぎょくとうに掲載します。また、ゆめ・ステーション・このはにも掲示します。たくさんのご応募お待ちしております！

### ●送り先

〒869-0303  
熊本県玉名郡玉東町大字木葉759  
玉東町役場企画財政課

### ●締め切り 7月31日(金)

名前、住所、年齢を書いてご応募ください♪

名前	住所	年齢

※掲載・掲示の際は名前・年齢を掲載させていただきますので、ご了承ください。

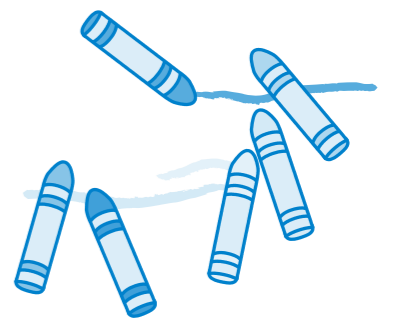



# 6月1日は「人権擁護委員の日」です。

人権擁護委員は、地域の皆さんから人権相談を受け、問題解決のお手伝いをしたり、法務局の職員と協力して人権侵害から被害者を救済したり、地域の皆さんに人権について関心を持ってもらえるような啓発活動を行ったりしています。全国で約14,000人の人権擁護委員さんたちが活動されています。

## こんな活動をされています。



玉名人権擁護委員協議会が「人権の花」伝達式で種を見守る子どもたちに贈呈し、それを子どもたちが育て、採取した種とメッセージを付けて、思いやりの心と感謝の気持ちを込めて風船を飛ばしました。昨年度、玉名管内では伊倉小ほか2小学校で行われました。

今年度は木葉小学校で行われるはずでしたが、新型コロナウイルス感染拡大予防のため、残念ながら中止されました。



その他、全国中学生人権作文コンテスト熊本県大会への作品選定をしたり、人権に関するイベントに参加されたりしています。

人権  
こうしん  
こうろ

Vol.190  
教育委員会  
☎85・3609

## 玉東町の人権擁護委員さんです



坂本 友春 さん

高月区在住  
担当：高齢者・障がい者  
人権委員会

山登りが唯一の趣味です。人権擁護委員は初めての経験ですが、自分にとっていろいろと考えさせられる、良い勉強の機会になっています。

社会や経済の状況変化により生まれてくる差別や偏見などにも敏感でありたいと思っています。



藤本 修 さん

高月区在住  
担当：子ども人権委員会

九州の山歩きを趣味としています。楽しんで登れるような木葉山の整備をしてみたいですね。関係機関との連携を通して、地域に密着した身近な相談員としての役割も果たすことができたいと思っています。



安田 三津子 さん

土生野区在住  
担当：協議会事務局

先日、初めてマスクを作りました。不器用ですが、もの作りの楽しさを味わいました。

今年度は、人権擁護委員の活動も多くが中止になってきていますが、少しでもお役に立てたらと思っています。どうぞ、よろしくお願いします。



西川 昭男 さん

白木区在住  
担当：男女共同参画  
委員会

趣味はグラウンドゴルフで、54打の帝王と言われます！昨年度は5回のBB賞をいただきました！フルマラソン3回完走したり、富士山登頂したりと、体を動かすことが好きです。

昨年10月になったばかりで何も分かりませんが、一生懸命頑張りますので、よろしくお願いします。



# 玉東町総合型地域スポーツクラブ オレンジはあとクラブです!

オレンジはあとクラブは皆さまの健康と生きがいづくりを応援する地域のスポーツクラブです。正会員は全ての種目に自由に参加することができます。

新型コロナウイルス感染拡大防止のため6月も突然中止になる可能性があります。

防災行政無線、玉東町ホームページなどでお知らせいたしますので、ご確認をお願いします。

お待たせしました!  
6月より オレンジはあと 再開!  
中央公民館にて更新受付中!!  
6月はお試し期間!!  
どなたでも、どの種目にも  
無料で行き放題!!

自粛疲れの今!行ってみよう♪  
やってみよう♪

今、入会すると、来年の3月まで  
●ジュニア(18歳以下)……3,800円  
●一般(19~59歳)……7,500円  
●シニア(60歳以上)……6,000円  
※ファミリー(同世帯2人以上)で入会すると2割引き!!

今年度も水泳を教えていただく  
金川省吾 先生にインタビュー

プロフィール  
二俣西に住んでいて、娘が一人います。  
指導員は今年で6年目となります。

メッセージ  
水泳の練習をしたい、プールで遊びたいという小学生はもちろん、最近泳いでないなという大人の方も気軽にご参加ください!



☆泳ぎたい、泳げるようになりたい、水に慣れたい子どもたち  
☆水泳・水中ウォーキングしたい人  
☆日時 6月17日から  
毎週水曜日 18時~19時  
☆場所 木葉小学校プール  
※雨天・雷を伴う雨の時にはお休みします。  
※新型コロナウイルス感染拡大予防のため、更衣室は開放しませんので、ご了承ください。

活動日は変更になる場合があります。公民館にお問い合わせください。

水泳が始まるよ!

## オレンジはあとクラブ 6月の予定表

種目	曜日	日	時間	開催場所
社交ダンス	月	8・15・22	13:30~15:00	中央公民館
カラオケ	火	当面の間、休止となります。		
新体操	火	2・9・16	18:00~20:00	町民体育館
トランポリン	火	2・9・16	19:00~21:00	町民体育館
バウンドテニス	火	2・9・16・23・30	19:30~21:30	玉東中学校体育館
あみもの	水	3・17・24	14:00~16:00	中央公民館
ツインバスケット	水	3・10・17・24	18:00~21:00	町民体育館
テニス	水	3・10・17・24	19:30~21:30	玉東町テニスコート
フラダンス	水	3・10・17	19:30~20:30	中央公民館
タヒチアンダンス	水	3・10・17	20:30~21:30	中央公民館
卓球	木・日	4・7・11・14・18・21	9:30~11:30	町民体育館
パソコン	木	11・25	13:30~15:00	中央公民館
♥骨盤エクササイズ♥ (託児あり)	木	4・18・25	10:00~11:30	中央公民館
ゆるコアメンテ	木	4・18・25	19:00~20:30	中央公民館
♥エアロピクス(託児あり)♥	金	5・19・26	13:30~14:20	中央公民館
♥ヨガ(託児あり)♥	金	5・19・26	14:30~15:20	中央公民館
太極柔力球	金	5・19	10:00~11:30	中央公民館
バスケットボール	金	5・12・19・26	19:30~21:30	町民体育館
書道	土	6・13・20	9:00~12:00	中央公民館
健康太極拳	土	13・27	10:00~11:30	中央公民館
アーチェリー	土	6・13・20・27	9:00~10:00	東部環境センター先新幹線高架下
バレーボール	土	6・13・20	19:30~20:30	玉東中学校体育館
キッズサッカー	土	6・13・20・27	19:30~20:30	町営グラウンド
水泳	水	17・24	18:00~19:00	木葉小プール

※町内に住民票がある妊婦さんと0歳児のママさんは全ての種目に無料で参加できます。♥マークのエアロピクス・ヨガは『ゆめ・ステーション・このは』、骨盤エクササイズは中央公民館内にて託児があります。【町内者の託児】1人300円、申込先は保健センター(☎85・6557)へ。【町外者の託児】実費相当、申込先は中央公民館(☎85・3609)へ。3日前までに予約が必要です。

クラブ入会の申し込みやお問い合わせは、玉東町中央公民館までお気軽にどうぞ! ☎85・3609



# 広報クイズ

□の中の文字を並べ替えると、5文字の言葉になります。はがきに答えと住所、氏名、広報紙の感想や意見等を書いて企画財政課まで送ってください。正解者の中から抽選で5人に図書カード(500円)をプレゼントします。締め切りは6月15日(消印有効)です。

●送り先 〒869-0303 役場 企画財政課

●5月号の答え シオマネキ

●当選者(敬称略)  
応募総数 15通  
当選者 三嶋 洋子(西安寺)  
鬼塚 美和(白木)  
中尾 彰(白木)  
渡邊美佐子(稲佐)  
馬場康一郎(木葉)

【5月号の答え】



- ◆ヨコのカギ◆
1. 獣毛などを束ね、柄に植えた道具。のりや塗料を塗るのに使う。
  2. 太陽がしずんでから次の朝までの暗い時間。
  3. 冷房と暖房。
  4. 首の部分。口のおくの方。声が出る所。
  5. 乗り物に乗らないで歩くこと。
  6. 生産された材料を加工して、製品を作り出す産業。
  7. 決まっていること。決めたこと。
  8. 物事をかたづけすること。
  9. 鉄道・バスなどの交通機関を利用するための切符。
- ◆タテのカギ◆
1. 売れないで残った物。
  2. ひふの表面。物の表面。
  3. 知識や能力があっても、いばらず、すなおなさま。謙そん。
  4. 使い道。
  5. 場所を移し変えること。
  6. 空中をとびちり、物にくっついてたまる細かなごみ。
  7. 会議の席で議事を進め、採択を行う人。議会を代表する人。
  8. 体などが浮かぶこと。体などを浮かす物。
  9. 魔物などを近づけないこと。また、そのためのも。
  10. 書かれた文字。書いてまとめた物。書物。
  11. 金銭を一定期間貸したことに対する報酬。利息。

レベル ★★★  
ヒント 2つあるもの。  
6といえば…?

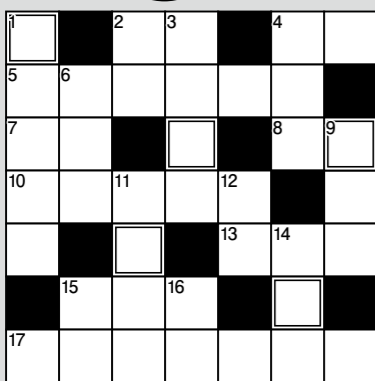

答え ○○○○○

## みんなの声

敬称は省略します

山北小学校前の桜が表紙に掲載され嬉しく思います。あの桜並木は平成6年、年の神公園が整備された年、山北小昭和35年卒業生が同公園で開催した同窓会を記念して植樹したものです。以来、毎年30人ほどが集まって花見を続けております。

今年に残念ながら自粛となりましたがコロナ終息後

はまた続けたいと考えています。中村 耕一(原倉)

毎月広報誌を楽しんで読ませていただいています。小中学校の行事や役場の新しい職員さんの紹介など地元のことをより知ることができ、役場も身近に感じることができ、行きやすくなります！今はコロナで大変な時ですが、自宅ですらにクイズクロスワードに挑戦し楽しみました！今後も楽しみに発行待っています！

三嶋 洋子(西安寺)

## はがき絵ギャラリー

敬称は省略します



▲土山 琴 (稲佐)



▲福山 湊大 (稲佐)



役場の窓口にもかわいい絵があります

# 2020年大賞決定!! 本屋大賞



- 大賞 『流浪の月』 風良 ゆう(東京創元社)  
2位 『ライオンのおやつ』 小川 糸(ポプラ社)  
3位 『線は、僕を描く』 砥上 裕将(講談社)

本屋大賞とは…  
本が売れない時代、出版市場は書籍、雑誌とも年々縮小傾向にあります。その状況の中で、商品である本と、顧客である読者を最も知る立場にいる書店員が、売れる本を作っていく、出版業界に新しい流れをつくる、ひいては出版業界を現場から盛り上げていけないかと考え、同賞が発案されました。

「全国書店員が選んだ いちばん売りたい本 2020年本屋大賞」に「流浪の月」が選ばれました。心が強く揺さぶられ、読み終えた後、衝撃を受け、放心状態になるような、さすが本屋大賞というような作品です。ノミネート作品も、公民館図書室に揃えてありますので、是非お読みください。どれも面白いです。

- 4位 『ノースライト』 横山 秀夫(新潮社)  
5位 『熱源』 川越 宗一(文藝春秋)  
6位 『medium 霊媒探偵城塚翡翠』 相沢 沙呼(講談社)  
7位 『夏物語』 川上 未映子(文藝春秋)  
8位 『ムゲンのi』 知念 実希人(双葉社)  
9位 『店長がバカすぎて』 早見 和真(角川春樹事務所)  
10位 『むかしむかしあるところに、死体がありました。』 青柳 碧人(双葉社)

## 清岳こう文庫からおすすめの本を紹介!

熊本の詩人たち 清岳こう

『カナリア屋』 田中裕子 著

熊本にルーツを持つ詩人で、幼少期、母の故郷・天水を何度も訪れたとか。

詩人の耳底には、今も、熊本弁の響きがこだましているらしい。

静かで丁寧な表現は生来のものと思われまます。

五十年をかけてわたしは

いたわり合う者の間に

生まれ直した

「絆」より



仲の良くない夫婦の間に生まれ、育った詩人。言葉を使い、寝たきりになった父と、「(夫からの)恩返し」のごとく平穏を得た母の間で、詩人は再生して行きます。憎しみを優しさに変換するのも詩人の感性です。

おすすめ詩篇「時間」



- 交流センター休館日  
1日・15日
- 図書館(中央公民館 午前9時～午後5時)休館日  
7日・14日・21日・28日

**くまモンと一緒に新しい生活スタイルを!!**

県では、新型コロナウイルス感染防止のため、県民の皆さんに取り入れていただきたい「新しい生活様式」の定着に向け、新型コロナウイルス感染防止対策啓発用のくまモンのイラストを活用した広報を行っています。

また、本イラストは、県民の皆さんも、届出制(許諾不要)で、ポスターやチラシなどに活用することができます。

くまモンのイラストのダウンロードや届け出などに関しては、くまモンオフィシャルホームページでご確認ください。

●くまモンオフィシャルホームページ <https://kumamon-official.jp/kiji0035179/index.html>

**消費生活Q&A**

第35回のテーマ

**「給付金を悪用した詐欺にご注意!」**

**今日、おじいちゃんが役場の職員と名乗る人から「特別定額給付金の申請で、銀行の口座番号とキャッシュカードの暗証番号を教えてください。」って電話があったみたいだけど、申請は電話ですの?**

申請は郵便かインターネットですることになってるの。それは給付金申請を悪用した詐欺だわ。銀行や役場から個人に電話をかけて、口座番号やキャッシュカードの暗証番号を聞くことは絶対ないわ。

**電話でお金の話は「詐欺」なんだね…。おじいちゃんに言っとくね。でも、詐欺被害に遭わないようにするにはどうしたらいいの?**

電話でお金に関する話が出たら詐欺だと疑って、話の途中で電話を切って、家族や警察または役場に相談するといいわ。

**対策として**

1. 家の電話は「留守番電話」に設定しておき、知らない番号の電話には出ない!
2. 電話で、家族の人数など個人情報は教えない!
3. 電話で、口座番号やキャッシュカードの暗証番号は絶対に教えない!
4. 現金やキャッシュカードを他人に渡さない!

町の消費生活相談窓口(総務課) ☎85・3111  
警察 #9110

**放送大学 入学生募集のお知らせ**

放送大学は、10月入学生を募集しています。10代から90代の幅広い世代、約9万人の学生が、大学を卒業したい、学びを楽しみたいなど、様々な目的で学んでいます。テレビで授業を行っているだけでなく、学生はその授業をインターネットで好きなときに受講することもできます。

心理学・福祉・経済・歴史・文学・情報・自然科学など、約300の幅広い授業科目があり、1科目から学ぶことができます。卒業すれば学士を取得できます。

放送授業1科目の授業料は1万円(入学金は別)。半年ごとに学ぶ科目分だけの授業料を払うシステムです。半年だけ入学することも可能です。全国にミニキャンパスと言える学習センター・サテライトスペースが設置されており、サークル活動などの学生の交流も行われています。

資料を無料で差し上げています。お気軽にご請求ください。

**出願期間**  
第1回 8月31日(月) まで  
第2回 9月15日(火) まで

**問い合わせ・資料請求先**  
放送大学熊本学習センター  
☎096・341・0860

**年金相談所の開設日**

開設場所	6月開設日	時間帯
山鹿市役所	3・10・17・24	10～15時
熊本北区役所	25	10～15時
菊池市役所	9・23	10時～15時30分
大津町役場	19	10～15時
荒尾市役所	23	10～15時

※新型コロナウイルス感染拡大防止のため予定を変更する可能性があります。

**6月のふれあい相談日**

相談内容	相談員	相談日	時間	場所	予約先
困りごと/消費生活	弁護士・司法書士 臨床心理士・消費生活相談員	26日(金)	13:30～16:30	福祉センター	総務課 ☎85・3111 1週間前まで要予約
行政問題	行政相談委員				
心配ごと	民生委員	随時開設。相談日を決めますので連絡してください。		福祉センター	社会福祉協議会 ☎85・3150
児童	主任児童委員				
福祉ボランティア	社会福祉協議会職員	月～金曜日	9:00～17:00		
認知症	地域包括支援センター	月～金曜日	8:30～17:00	ふれあいの丘保健センター	地域包括支援センター ☎85・6242

**残高不足にご用心!!**

**今月の口座振替**

6/30(火)

水道料(5月使用分)  
町営住宅使用料(6月分)  
保育料(6月分)  
町県民税(第1期)

☎便利なダイヤルイン(直通)をご利用ください

**電話帳**

総務課 ☎85-3111  
企画財政課 ☎85-3188  
建設課 ☎85-3112  
町民福祉課 ☎85-3183  
税務課 ☎85-3184  
保健介護課(保健センター) ☎85-6557  
地域包括支援センター ☎85-6242  
産業振興課 ☎85-3113  
農業委員会 ☎85-3180  
議会事務局 ☎85-3189  
教育委員会(中央公民館) ☎85-3609

**くまもと県北病院機構 正職員募集**

地域の中核病院で活躍してみませんか。

●募集職種 看護師  
●募集人数 20人程度  
●受験資格 令和3年3月資格取得見込みの人または有資格者で令和3年4月1日現在で満39歳以下の人

○一次試験  
●実施日時 8月22日(土) 午前9時～正午  
●実施場所 公立玉名中央病院 2階大ホール  
●試験内容 専門試験・作文試験  
○二次試験  
●実施日時、場所 一次試験合格者へ通知します  
●試験内容 面接試験  
●申込期間 7月1日(水)～8月14日(金) 午前8時30分～午後5時(土日、祝日を除く)  
●申込方法 履歴書1通を当院総務課へ提出ください(郵送可) 履歴書の返却は致しません  
●採用月日 令和3年4月1日 (相談可)  
●給与等 最終学歴以降の経歴にて算定します  
●諸手当 扶養・住居・通勤・時間外・業績(期末勤勉)・退職手当  
●福利厚生 熊本県市町村職員共済組合、地方公務員災害補償法適用

**熊本県子ども若者 総合相談センター**

熊本県子ども若者相談センターは、子ども若者育成支援推進法に基づき、ニート、ひきこもり、不登校などの社会参加や社会的自立に困難を有する子ども若者などを対象とした総合相談窓口です。従来の縦割りの対応でなく、支援機関(医療・就労・生活・学校など)をネットワークで繋ぐことにより、みなさまがワンストップで、安心して、ご相談できるところです。電話やメールでもご相談を受け付けておりますので、お気軽にご相談ください。

●対象 主に15歳～39歳までの人とそのご家族、友人、知人、支援者など  
●料金 無料  
●連絡先 熊本県子ども若者総合相談センター ☎COCOCO(ここん) (熊本市東区月出3丁目1-120 熊本県精神保健福祉センター2階)  
☎096・387・7000

月々金 午前8時30分～午後9時  
Mail: [kowaka-cocon@wind.ocn.ne.jp](mailto:kowaka-cocon@wind.ocn.ne.jp)

※メール相談は24時間受け付けておりますが、返信は午前8時30分～午後5時30分となります。

●ホームページ <http://kowaka-cocon.jp/>

**税務職員採用試験 受験者募集**

人事院九州事務局と熊本国税局では、税務職員採用試験(高卒程度)の受験者を募集します。税務職員採用試験に合格し採用されますと、全員が税務大学校に入校し、1年間、税務職員として必要な専門知識を修得するための研修を受けることになっています。その後、税務署に配属され、国税の仕事に従事することになります。

申込受付期間は令和2年6月中旬から下旬を予定しています。受験資格等および受験申込の詳細は、人事院ホームページ(国家公務員試験採用情報NAV)をご覧ください。次のごところへお問い合わせください。

●人事院九州事務局 ☎092・431・7733  
●熊本国税局人事第二課試験研修係 ☎096・354・6171 (内線6046)  
●玉名税務署 ☎0968・72・2125 (自動音声案内「2」を選択)

**「助けたい!」を行動に**

みなさんは、心肺蘇生法やAEDを適切に実施、使用することができますか? 救急車が到着するまでの間、その場にいる人の一刻も早い適切な心肺蘇生法の実施とAEDの使用が、命を救う重要なカギとなります。

ひとりでも多くの人に救命手当ての重要性を知っていただき、心肺蘇生法を覚えていただくために、救命講習会を左記のとおり開催致します。また、この講習会を修了された人には修了証カードの発行を致します。住民のみなさんの参加をお待ちしております。

●小児・乳児に対応した心肺蘇生法(AEDを用いた救命講習)

●日時 6月21日(日)

●場所 玉名消防署2階会議室

●時間 午前9時～11時

●定員 先着15人まで(事前に電話にて申込みが必要です)

●参加費 無料

●その他 以前に、普通救命講習会を受けられた人は、修了証カードを持参してください。

※参加申し込み数が5人以上に満たない場合、開催を延期または中止する可能性がありますので、ご了承ください。

●申込み・問い合わせ先 玉名消防署 救急係 ☎73・7117



# 玉東町 すこやか カレンダー

受 付  
対 象 者  
携 行 品  
玉 東 中 行 事  
木 東 小 行 事  
山 北 小 行 事

6月

※気付いたら、支えて知らせ、見守ってください！子どもを虐待から守るために…  
「おかしい」と感じたら迷わず連絡(通告)を。連絡先 ふれあいの丘 保健センター ☎85・6557まで(秘密は固く守られます)  
予約が必要なものは、3日前までにふれあいの丘 保健センターへお申し込みください。(夜間・休日は☎85・3138)

SUN	MON	TUE	WED	THU	FRI	SAT
6月の 休日当番医 日・祝日の 午前9時～午後5時まで	1 離乳食前期教室 保健センター ☎9:30～9:45 R1.12月～R2.1月生 母子健康手帳・エプロン スプーン	2 つどいの広場 ベビーイングリッシュ つどいの広場ひまわり 10:30～11:30	3 らくらく楽しい 母乳育児教室 保健センター ☎9:45～10:00 妊婦、産婦、乳児 母子健康手帳、タオル2枚 (4日前までに保健センターへ予約をお願いします)	4 骨盤エクササイズ 中央公民館 10:00～11:30 託児:要予約(3日前までに保健 センターへお申し込みください)	5 赤ちゃん大きく なったかな (体重測定) つどいの広場ひまわり10:30～11:30 エアロピクス13:30～14:20 ヨガ 14:30～15:20 ゆめ・ステーション・このは 託児:要予約(3日前までに保健 センターへお申し込みください)	6
7 ひがし成人・産婦科クリニック ☎71・0600 酒井医院 ☎71・0777 小田整形外科 ☎82・4488	8	9 つどいの広場 ベビーイングリッシュ つどいの広場ひまわり 10:30～11:30	10	11	12 母子健康手帳交付 保健センター 13:00～15:30 (前日までに予約をお願いします。)マイ ナンバーの提示が必要で、出産したことが ある人は、上の子の母子手帳もご持参ください。	13 キッズ英会話 つどいの広場ひまわり ピギナーコース 10:00～10:50 ステップアップコース 11:00～11:50
14 むらかみクリニック ☎57・8615 玉名泌尿器科クリニック ☎74・3272 しまかわ医院 ☎84・3722	15	16 つどいの広場 ベビーイングリッシュ つどいの広場ひまわり 10:30～11:30	17 3歳児健診 保健センター ☎13:30～14:00 H28.11月～H29.1月生 母子健康手帳・問診票 アンケート・検尿	18 骨盤エクササイズ 中央公民館 10:00～11:30 託児:要予約(3日前までに保健 センターへお申し込みください)	19 つどいの広場 なんだるDAY 10:00～11:30 エアロピクス13:30～14:20 ヨガ 14:30～15:20 ゆめ・ステーション・このは 託児:要予約(3日前までに保健 センターへお申し込みください)	20
21 本里内科医院 ☎72・2352 玉名脳神経外科医院 ☎75・1511 安成医院 ☎85・2047	22 3カ月児・7カ月児健診 保健センター ☎3カ月児13:30～13:45 7カ月児13:45～14:00 ☎3カ月児 R2.2月生、7カ月児 R1.10月生 母子健康手帳、子育てアンケート(3カ月児のみ)・問診票 7カ月児を対象にブックスタート(絵本の読み聞かせ)を実施しています。	23 つどいの広場 ベビーイングリッシュ つどいの広場ひまわり 10:30～11:30	24	25 骨盤エクササイズ 中央公民館 10:00～11:30 託児:要予約(3日前 までに保健センターへ お申し込みください)	26 母子健康手帳交付 保健センター/13:00～15:30 (前日までに予約をお願いします。)マイナンバーの提示が必要で、 出産したことがある人は、上の子の母子手帳もご持参ください。 エアロピクス13:30～14:20 ヨガ14:30～15:20 ゆめ・ステーション・このは 託児:要予約 (3日前までに保健センターへお申し込みください)	27 キッズ英会話 つどいの広場ひまわり ピギナーコース 10:00～10:50 ステップアップコース 11:00～11:50
28 河野医院 ☎73・3734 まつおクリニック ☎73・2800 吉村泌尿器科内科医院 ☎84・2765	29 ママのキラキラ 応援プログラム 保健センター母子室 10:00～11:30	30 つどいの広場 ベビーイングリッシュ つどいの広場ひまわり 10:30～11:30	休日当番医について ☎ ○ 医院の都合で変更することがあります。 かかる前に確認(☎73・6000)してください。 ○ 夜間の救急診療は、有明消防本部災害情 報指令センター(☎69・1760)、玉名中央 病院救急センター(☎73・5000)へ。			

健診・教室・行事に  
ついては、新型コロナウイルス  
感染拡大  
防止のため延期  
または中止になる  
こともあります。

## 自分で行う災害への備え

台風や大雨は、毎年大きな災害をもたらします。警報などの防災気象情報を利用して、被害を未然に防いだり、軽減することが可能です。テレビやラジオなどの気象情報に十分注意してください。台風や大雨の危険が近づいているというニュースや気象情報を見たり聞いたりしたら、災害への備えをもう一度確認しましょう。

## 家の中の備え

- ・非常用品の確認 懐中電灯、携帯用ラジオ(乾電池)、救急薬品、衣類、非常用食品、携帯ボンベ式コンロ、貴重品など
- ・室内からの安全対策 飛散防止フィルムなどを窓ガラスに貼ったり、万一の飛来物の飛び込みに備えてカーテンやブラインドをおろしておく。
- ・水の確保 断水に備えて飲料水を確保するほか、浴槽に水を張るなどして生活用水を確保する。

出典:気象庁ホームページ(一部改訂)

## 家の外の備え

- ・大雨が降る前、風が強くなる前に行いましょう。
- ・窓や雨戸はしっかりとカギをかけ、必要に応じて補強する。
- ・側溝や排水口は掃除して水はけを良くしておく。
- ・風で飛ばされそうな物は飛ばないように固定したり、家の中へ格納する。

## 避難場所の確認など

- ・学校や公民館など、避難場所として指定されている場所への避難経路を確認しておく。
- ・普段から家族で避難場所や連絡方法などを話し合っておく。
- ・避難するときは、持ち物を最小限にして、両手が使えるようにしておく。



## 子育て支援事業

# つどいの広場 ひまわり



つどいの広場は、  
乳幼児と保護者が自分の責任で、自由楽しく遊ぶ場所です。妊婦さんも大歓迎です!

新型コロナウイルス感染防止のために延期になったプログラム内容で  
予定していますが、状況によっては、  
6月も延期せざるを得ない可能性があります。ご了承ください。

## \* 6月のなんだるDAYは??

### 『あそびながら学ぶ親子プログラム♪』

ヨガ、骨盤エクササイズなど、さまざまなインストラクターとして活躍されている坂口京子先生を講師にお迎えして、学んで遊べる親子プログラムを行います。毎年大好評をいただいています。お家でもできる子どもとの遊びなども学んでみよう!

- とき 6月19日(金)  
午前10時～11時30分
  - ところ ふれあいの丘保健センター多目的室
  - 参加費 無料 持ってくる物 飲み物、タオル
- ★動きやすい服装でご参加ください!



要予約  
6/12(金)  
7切  
定員10組

## 6月の子育て包括支援事業「ママのキラキラ応援プログラム」は..

### 『カラーセラピーとストレスケア』

講師にカラーセラピストの森永先生をお迎えして、今回は、ストレスケアをメインに行います。子育ては何かとストレスが溜まるもの。クレパスと画用紙を使って自分の感情を外に出す方法を学びます。イライラしたら文字で書いてみる→色で書いてみるパターンです。

- とき 6月29日(月)午前10時～11時30分
- ところ ふれあいの丘保健センター多目的研修室
- 参加費 無料

\* 託児が利用できます。利用される人は、当日午前9時40分までにお越しください。託児料金→子ども1人につき300円です。(町から助成で、自己負担額が300円になります)

♥ママのキラキラ応援プログラムは、ママ自身の時間を確保するために全プログラムで託児を行います。時には、子どもさんと離れて自分の時間をとることも必要ですよ。



要予約  
6/22(月)  
7切  
先着5組

## つどい利用のママが書いてくれました! 『つどいママのつぶやき』

つどいママは、つどいの広場の  
営業セールスレディです♡

私は、つどいの広場の金サロ(金曜サロン)が大好きです♡  
自分の料理のレパートリー、味に飽きている私にとっては、とても楽しい企画です。  
子どもを自由に遊ばせながら、のんびりみんなでご飯を作って食べられるなんて幸せすぎる～!  
ママさんなどいろいろお話しして、子どもたちの成長も一緒に感じる事ができてうれしいです。  
新しいママさんたちもファーストサロンの次は、ぜひ金サロに遊びに来てください♡(笑)

